大公報

Ta-Kung-Pao
(L'Impartial)
HONGKONG

香港皇后大道中三十三號
廣州灣赤坎貝丁街二號B
33, Queen's Road C. Hongkong

今日兩大張

第一萬三千零八十號

督印人張子寬

本報創自清光緒廿八年即西曆一千九百〇二年 ｜ 內政部登記證一四六六 中宣部登記證一二一六九

經中華郵政登記認爲第二及第三類新聞紙類

報費

香港	國內	國外
零售每份四仙	一月港幣一元	報費每月港幣一元
一月一元五毫	半年港幣五元五毫	郵費每月港幣一元五毫
半年五元	全年港幣十元	
全年十元	郵費每月港幣六毫	

電報掛號四三五八

編輯部電話 二三二七六
營業部電話 二〇三八二

上海 信孚印染廠股份有限公司

本廠與信和紗廠聯合經營自紡自織自印自染已向經濟部註册完全國貨如承惠顧無任歡迎

註册商標：雛鷄 龍駒 樂童 小鷄

最新出品：雛鷄牌 天光藍布 深淺俱備 色澤鮮艶 色褪色變 包退句換

出品種類：解語花 美人蕉 神仙魚 新八仙

444111 222 666555 星球色布 桃花紅布 各色福利多布 各種直貢嗶吱府綢 漂布等應有盡有

注意：尺碼特別加長 190號絲光尤爲特色

事務所：上海博物院路八十八號
工廠：上海莫干山路六十號
電報掛號 一三一八（孚）

遠來味腴酒家著名川菜今擴張增設粵菜廣告（并招考蘇滬女職工）

本酒家創設味腴川菜面世以來備蒙各界稱許素負聲譽本酒家主人誠感各界人士愛顧之餘復聘澳口「味腴號之譚懋祺君」爲川菜部主任務達精益求精藉酬答諸君之雅意同時設計增闢二三四樓擴張粵菜設備輝煌廳房幽雅空氣流通名「江門八景蓬萊兩大酒家之何大哥灼庭君」爲粵菜部主任接辦與北籌席筵宴酌午市茶麵早晚便飯經濟時菜隨意小酌無不美備現資廂座全部新型裝飾特聘「川菜部照常營業」「粵菜茶點准期夏曆本月廿一日啓市」特此預告 再者本酒家特考選蘇滬籍女職工多名招待貴客應考者須具「青春貌美品格兼優」者爲合格如能通曉粵語者更從優錄用應考者由即日起至二十二日止每日下午二時至四時到本酒家面試薪金從優此啓

營業地址德輔道中二百六十六號至二百六十八號 電話 二一八七五 二一九五四

聞

家主郭泉老爺之德配馬氏老太太於國曆七月二十一日下午一時半魂歸天國謹擇於七月二十二日下午七時半大殮二十三日（星期二）下午二時半出殯由本宅發引在永別亭辭靈安葬基督教墳場謹此訃

花圈輓聯等一概敬辭倘蒙賜賻全數撥捐公理會堂及聖瑪利亞堂作慈善用

郭保順堂家人稟報

喪居跑馬地鳳輝台十四號

廣東銀行有限公司啓事

本行債劵，其第四期欵，將于七月十六日到期，凡我持劵人，請照章携同整張債劵，蒞臨本總分各行，或澳門及三藩市廣東銀行接洽提取爲荷。民國廿九年七月十日

公利汽車材料行

歐美名廠汽車用具 各種零件內外膠胎 大幇批發價格公平

香港軒鯉詩道二百二十二號 電話 二一一四一 三四四一五

廣州大學各學院暨附屬中小學招生 計政班

（一）大學部：中國文學系 社會學系 數理學系 土木工程學系 法律學系 政治學系 經濟學系 會計學系 一年級新生各級轉學生借讀生（二）計政班：會計統計各組日夜班新生（三）中學：初中及高中普通科高中土木工程科一年級新生及各級轉學生借讀生（四）小學：一年級新生及各級轉學生借讀生（五）試期：大學：七月廿九日 計政班：八月十五日 中學：七月廿八日 小學：八月一日（六）校址：本校分設在四邑九龍及澳門三處 各級考試在上列各地舉行 招生簡章各大書局代發 中學夏令班續招新生

廣東國民大學文法工學院暨計政班高初中招生

（一）大學部——中國文學系 新聞學系 土木工程系 會計系 法律系 政治系 經濟系 一年級新生及各級轉學生借讀生（二）計政班 一年級新生（三）高初中一年級新生及各級轉學生借讀生（四）報名地點——青山芳園 旺角新填地街本校附中（五）考試日期——八月一日二日（六）考試地點——旺角本校附中 開平樓同本校同時招生

廣州嶺南大學附設中學港校招生

（一）班別：秋季高初中各年級暨華僑班（二）報名地點：1中環德忌笠街強華體育用品公司 2.新界青山道梁園本校（三）考試日期：八月六日上午九時（考試前臨時可報名）（四）考試地點：香港史塔士道嶺南分校（搭六號巴士可達）（五）本校設有免費及公費學額詳細辦法載在簡章內（六）取閱簡章地點：在報名處或函索。

中國僑委會教育部立案 香港教育司註册 世界電機工程學校招生

分無線電高級班·技術班·報務班·三班 爲欲升大學或謀專門職業者之捷徑 本校辦理十載儀器充足學生出路遍佈全國

八月三日開課 即日開始報名額滿即止 校址：雲咸街七十九號 電話：三四二一〇

仿林女子中學 高中部 初中部 小學部 幼稚園 招 各級學生及師範科二三年級轉學生借讀生暑期班各級生

校址 跑馬地鳳輝台 電話 25272 報名處 澳門 中華書局

教育部僑委會立案 南方中學招生

（學額）高初中高初小一年級新生各年級轉學借讀生（試期）七月廿八日星期日上午十時（報名）即日開始（校址）第一校舍跑馬地禮頓山道第二校舍灣仔謝斐道（暑期班經已開課繼續招生）

董事長 李伯賢 校長 李光維

華僑工商學院招生

經奉教育部僑委會僑29乙字第二八四八號令准立案

系別：機械工程系 土木工程系 工商管理系 銀行會計系 文學系 社會學系 政治經濟系 新生及轉學生

試期 八月十五 院址：衛城道十七號 電話：二六九〇〇

董事長 周啓剛 代院長 王淑陶

華僑男女中學招生

級別：高中 初中 小學 幼稚園 新生及插班生

試期：八月一日十五日 校址：堅道衛城道七號 電話 二零二一七

教廳立案 廣州培正中學小學招秋季生

（一）報名：即日起（二）試驗：七月卅日上午九時（三）開學：九月四日（四）報名地點：中學澳門盧家花園，高小澳門大堂街，初小澳門南環，初小分校澳門卑利喇街，港校九龍窩打老道 注意：1 港校下學期增辦高中一二年級 2 投考澳校中學在港報名及應試亦可

私立協和女中暨附小幼稚園招生

一班級一 高中普通科，三年制幼稚師範科，初級中學，暨附小幼稚園各級新生，轉學生，借讀生。

校址：中學 澳門高樓下巷·電話：二四三七 小學 澳門風順堂街·電話：九三七

「考試日期—八月五日」「報名日期—即日開始」

立案 中國兒童書院 招免費夏令館及男女秋季新生

班級：小學一至六年級 開課：夏令館七月廿二日 秋季班九月二日 院址：大埔道一七〇至一七二號 院長 黃達鑑

立案 香港無綫電學院招男女生

儀器充足，學科實用，師資優良，管教嚴善，校舍宏敞，膳宿俱備，爲落修無綫電專門學識最良之學府！ 第四屆「報務科」，第二屆「修理科」，日夜班，經已開始報名。 院址：九龍太子道三三三號（巴士六號十三號均可直達） 電話：五六三七一 章程函索即寄 院長 王文光

教廳立案 廣州八桂·禺山中學聯合港校招生 夏令班 秋季班

（一）招夏令班升高初中附小各級生（二）夏令班修業者及格免試直升本校秋季各級肄業（三）凡秋季在本校肄業者夏令班各費免繳（四）招秋季高初中暨附小各級生 開課日期夏令班七月十五日秋季班九月一日（五）報名即日起（六）校址：本港羅便臣道八十三號對海旺角西洋菜街四十七號（七）同校夏令班補習補考各科及集訓科目（八）章程函索即寄 校長陳治謨 陳善伯

立案 梅芳男女中學招生

暑期班 班別：高初中小學各級 開課：七月廿二日星期一 補習及格得免試入學

秋季班 招收高初中小學及幼稚生 插級試：八月二十日廿五日卅日 開學：九月二日 即日開始報名 章程函索即寄

校址 男校：羅便臣道九十四號 電話：三三六一六 女校：羅便臣道八十八號 電話：二二五九七

僑委會教育部教育司立案 華南汽車工程學校招生

學額：第十五期工程駕駛新生五十名餘額無多報名從速 學科：機械原理、修理、構造、數學、電學、裝車、拆嵌、實習、金工、駕駛、國語、黨義、 畢業：全科七個月，工程六個月，駕駛一個月，實習二個月， 交費：國華銀行或本校 校址：旺角彌敦道六九八至七百號電話五八四四二 詳章在本校或國華銀行備取 董事長：許世英 董事：鄧洪年 李漢魂 梁寒操 陳策 張惠長 胡銘藻 黃惠龍 黃成 王曉籟 杜月笙 霍竇材 校長：梁守一

香港知用中學 男中部 女中部 小學部

招高初中小學一年級新生各年級春秋季轉學借讀生（試期）八月四日上午九時（閱章報名）男中部深水埗大南街一六二號女中部及一小旺角通路臣街（近彌敦道）二小長沙灣青山道二一九〇號

夏令館續招生

廣州知用中學招生

招考班級：秋季高初中一年級新生六班 高初中二三年級轉學生及借讀生 考試日期：七月卅一日（上午八時起） 報名地點：澳門青洲大馬路本校 澳門營地大街光明書局 香港報名及考試地點深水埗大南街知用中學

校舍清幽，膳宿俱備。 校長 張瑞權

最進步之酵母製劑

胃腸良藥 大衆補品

補—促進新陳代謝 促進吸收作用 補給營養成分 輸入各種維他命

治—消化不良 胃病便閉 面皰痤瘡 一般衰弱

飯前服：胃口大開
飯後服：消化容易
常常服：身體強健

信誼藥廠監製

藥房均售

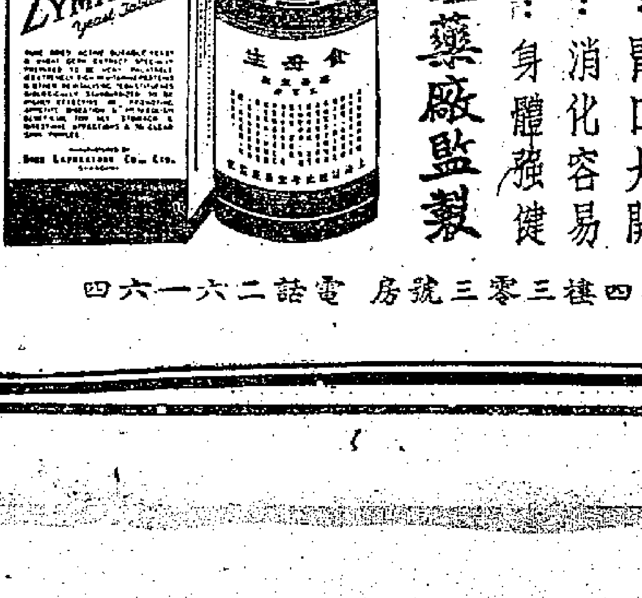

華南辦事處 大道中華人行四樓三零三號房 電話二六一六四

懋官・平進・兄

有要事面商請速來弟處一敘或示地址勿誤　弟黎展淦謹啓

先施「拉云打頭腊」

美髮珍品！

氣味芬芳　潔雅出衆　護髮潤髮　不垢不膩

先施化粧品有限公司出品

永安公司啓事

本月廿三日（星期二）為總司理郭泉先生之夫人出殯之期本公司同人全體前往執紼是日由下午一時起休業半天翌日照常營業特此公告

利舞台

七月廿五日星期四起演

中華劇團　出國道經本港　各界挽留演唱

文武生 **呂君樵**　坤伶祭酒 **金素琴**　梅派傳人　勇猛武生 **夏庭君**

暨百餘文武藝員聯合大會串演唱

即日開始定座　定座處在本台　定座電話二六二二九・九〇六

廿五晚演名劇　鐵公雞・鳳陽花鼓・蕭何月下追韓信　全部**宇宙鋒**

廿六晚演名劇　越虎城・新經堂　全部**荀灌娘**

廿七晚演名劇　少年立志　全部**新玉堂春**

票價：二元二角　一元一角　八角　五角五分　二角　請速定座

梁山伯祝英台全集

中國聯美影業公司首次出品・岳楓編導・

東方娜瑪絲拉 **張翠紅** 領銜主演

天上人間　情絲不斷　熱戀男女　終成眷屬

感人最深　至情之作　巨片之王

新世界・明天獻映

商務印書館香港分館九龍支店及舉辦　國貨文具特價

特價品中之特殊貢獻

改良舒式華文打字機

其他貨品要目

毛筆硯墨　墨水墨汁　鉛筆石筆　自來水筆　顏色印色　膠水漿糊　書包紙夾

信箋信封　各種簿冊　複印器具　兒童玩具　各種教具　事務室用品　繪圖測量器

特價截止期　本月三十一日

(491)a

新書九種　特價八折

截止期限：本年八月十五日

機械構造概要（科學叢書）　王濟仁編著　定價七角

天文學綱要（中華百科叢書）　陳遵嬀編　定價一元二角

隋唐時代西域人華化考（歷史叢書）　何健民編著　定價一元

中西文化交通史譯粹（歷史叢書）　朱傑勤譯　定價一元五角

農產釀造　方乘著　定價三元

養鷄學（農業叢書）　金宸樞編　定價一元五角

中華國語大辭典　陸衣言編　定價三元二角

中國文法通論　劉復著　定價七角

地質學　張資平譯　定價一元六角

（香港澳門照特價六折收港幣）

香港大道中六十九號　澳門營地大街四十號　**中華書局發售**

訃聞

顯考廉江縣縣長王府君諱傳譽字廣軒慟於己卯年夏曆七月初五日酉時壽終於香港寶血醫院距生於遜清宣統元年閏二月廿六日申時享壽三十一歲不孝强遠等扶柩取道廣州灣轉運返鄉安葬謹擇國曆八月七日夏曆七月初四家奠初五日在鄉出殯叨在世鄉友寅誼哀此訃

鼎惠懇辭如蒙賜唁請交安舖第四區署合浦璣屯坊光祿第

孤子王憲遠　强遠　冀遠　泣告

中央戲院

今天五場　特別重映

馬士葛公司鬪爭驚險非常大出品

犬馬殲仇記

一九四〇年度新片冠軍之傑作

影壇唯一大明星 **小林天天**　大馬伕星領銜主演　通曉人意之野馬王 **神駒力士**

中泰公司經理影權

半價券日夜場通用

繼續放映　比上集更危險更有趣

犬馬殲仇記下集大結局

神駒主人，犬在屍堆中表演，更加緊張有趣！

東區遊樂場

是娛樂大集團

——有——

南北歌唱　新奇技藝　草裙艷舞　驚險魔術　狗虱戲　掌上舞　藝術剪影

雲場新理竣照營　展重修完已常業

今天放映　**荒江女俠**

疏散！疏散！

素稱安樂窩之地，時至今日，亦聞此恐怖聲浪矣。行經船埠，見趁輪附舟者之擠擁，當更着急，益堅其接淅而行之心。請稍鎮靜，勿過慌張，且檢點行篋，看曾否攜備二天堂之二天油二天膏等藥物。二天油二天膏，治病救急，功效昭著，家居時且須常備，而况于流離轉徙之際，尤不宜或缺，請多置備，以解除旅途疾苦。

佛標二天堂藥行謹告

新綏公司運輸啓事

本公司辦理南北洋各埠及國內各地商貨運輸事宜　貴客賜顧請　蒞臨香港華人行六樓敝分公司接洽爲荷　電話：二八三八六　新綏公司啓

仁利公司

專辦各國名廠汽車機件五金工具常備鉅量現貨廉價批發

店址：利源西街十八號（即中華百貨公司對下橫街）　電話二三二〇五號　貨倉燈籠街十六至十九號

太平戲院

即日五場　祇映一天　每場放映兩套粵語鉅片　雙料娛樂　座價不加

兩套名片俱爲南洋公司偉大出品

•先•映•　奇艷諧趣偉大巨片

姜太公　林坤山　林妹妹　領銜主演　侯曜　尹海靈　編導

•後•映•　熱烈香艷諷刺片王

虎嘯枇杷巷　馬師曾　李綺年　領銜主演　洪仲豪　導演

明日每場放映兩巨片

先映霸片 **賊王子**　馬師曾　陳雲裳　主演

後映鉅片 **萬里行屍**　陳雲裳　主演

是期更改放映時間

十二點正　五點正：超等：毛半　後座：一毛　前座：一毛　三樓：五仙

兩點半　七點半　九點五十分：特等：五毛半　超等：三毛　後座：二毛　前座：毛半　三樓：一毛

社評

近衛新閣透視

日本近衛內閣，已於昨日午後八時成立。組閣時間經過五六日之久，可謂相當難產，亦可謂已盡「愼重」的能事了。

新內閣施政方針，迄尚未公表，我們不欲遽下論評，但就組閣過程及其人物構成而觀，不兎有近衛已經做了軍部俘虜之感。而且陣容也遠不如他第一次內閣來得整齊。在第一次近衛內閣時代，如馬場鍈一、賀屋興宣、杉山元、米內光政等人物，都還差强人意，尤其以後實行大改組，板垣、池田、宇垣、末次入閣，可稱近年以來得未曾有的一流有力內閣。若以此次近衛內閣的人物，與前次比較一下，大有不堪回首之概。

其實可以說，這次近衛在未出面組閣，到出面組閣之際，已上了軍部的當。近衛領導的所謂「新體制」運動，只有社會大衆黨及政友會久原派宣布解散，此時距離完成「新體制」尚屬遼遠，及軍部以迅雷不及掩耳手段，推倒米內內閣，使近衛手足無措，無從從容佈置，這樣匆匆上台，自然只好聽軍部的吩咐而已。事實上，不管近衛本人願意與不願意，這次內閣顯然是在軍部顧指之下，成立起來的。

組閣的手續，雖然形式翻新，既不設置組閣參謀本部，亦不同時銓敘所有的閣員，却先舉行首陸海外四相會議。其實四相會議，既代替組閣參謀本部，且在實質上，已爲內閣之內閣。這個內閣之內閣，決定重要國策，則其他閣員入閣，對於國策已經無權過問。這比少數閣僚制已經進一步，將來如此四相，大概將代替一人獨裁，就形式說，這就是國家機關的法西斯化。

荻窪四巨頭會議，既已決定最高國策，如上所述，那麼其他大臣不能遴選一流人物，已是當然的事。同時，其他大臣的地位，已經降爲庶務官了。這是軍部老早的主張，列在行政改革的項目裏面，這次不過由近衛變個形式履行罷了。我們可以說：近衛新閣乃是軍事法西斯與官僚法西斯的聯合政權。

如果我們展開閣員的名單一讀，便不難明瞭：星野直樹、河田烈、安井英二、石黑忠篤、風見章都是官僚。雖然其間也點綴了兩個產業資本家，但要知道日本產業資本家，一般說來，是與軍部接近的。在近衛新閣裏面，我們找不到一個黨人，黨人熱心於「新體制」運動，現在全把他們摒諸門外，與政權無干。政黨反對軍部的份子，在新閣中已被掃清了。其次在新閣裏面，金融財閥維持現狀的勢力，也完全被排拒了。至少，可以說，近衛新閣的閣僚，已經無人會反對軍部，若再加上實現統帥權與政權合一，即大本營與內閣混在一起，則軍部對政治的支配，已經完成百分之九十了。

然而我們不能由此推論近衛新閣已是强力的內閣。像前面所指出的，近衛新閣不但會失政黨及金融資本的支持，即右翼有若干羣衆基礎的法西斯勢力，也未曾被近衛垂青；如末次、中野、橋本等，是否滿意近衛的所爲，也頗成問題；失却政黨金融資本及右翼的法西斯，單單討了軍部的歡心，能够統一全國嗎？能够鞏固有力嗎？吾人實不敢置信。

當近衛組閣時候，關於人選問題已經表現出來了；藏相一席，無人願意輕就，鮎川同辭於前，星野婉謝於後，青木遠道來歸，而卒被棄。以藏相那樣重要位置，竟落入於一個舊官僚河田之手，豈非意外？再如柳川平助原擬推任文相，大概也是不肯入閣，所以文相的椅子給第一高等學校校長橋田坐上了，這種人事的飛躍，驟看之似屬躐等，其實，一面也是有爲之士不願做「伴食大臣」的一種表現。就這點來說，與其說是近衛新閣人物的優點，不如說是它的弱點。

大概一二日內，近衛新閣將發表政綱，而大家最關心的，即是日本外交問題。照我們看來，日本外交的大轉變，例如「介入」歐戰之類，還是過早的。就外交人選來說，松岡固好搗亂，對外主張也强硬，但日本要是決心「介入」，就應該起用白鳥，因爲他和德義比較有交情。其次海軍方面，海相仍由吉田留任，而且舊閣員，只有海相一個留任，這多少也帶點海軍政策不變的意味。雖然近衛本人也承認此次政變主要爲外交問題，但是我們認爲對外方面第一椿事一定是首先努力解決「事變」。在近衛登台之前，日本海軍已經加緊中國沿海的騷擾，這正是近衛要繼續未竟「大志」，夢想打到中國「屈膝」的先聲。我們必須警戒，準備與近衛周旋到底。

但是，我們同時也不欲否認，基於陸軍部內的矛盾，及其衝動要求，日本很有擴大南進政策，用以解決內部糾紛的可能。

最後我們要說，近衛出來仍舊是無能的，是弱體的；應付世界巨變及「征服」中國，日本國力根本就不够，儘管近衛對軍部再馴伏一點。讓近衛完全聽軍部的意旨罷，多衛動幾次，□□□□□□□□□□□。

浙東我軍圍攻鎮海 蕭山南城繼續巷戰

【上海特訊】據寧波來電稱，浙東鎮海郊外青土嶺、馬鞍山等處，已由我軍奪回，二十一日繼續向鎮海西門進擊，前鋒距城僅三里許。海口外泊有日艦二十一艘，另一艘會衝進我封鎖線。二十二日晨寧波警報頻仍，惟日軍來勢，似已不如前此之猛銳。甬江我軍，現新增設封鎖線兩道。

【金華二十一日中央社電】浙東鎮海方面我軍，二十一日繼續圍攻鎮海城內之日軍。

【浙東某地二十一日中央社電】在浙東鎮海濱海地區登陸之日軍，仍在我軍包圍痛殲中。二十一日晨鎮海海面又駛到日艦八艘，尚無動靜。日軍此次在鎮海到處□□□□，□□□□，□□□□。

【金華二十一日中央社電】攻入浙東蕭山南城之我軍，二十一日仍與日軍巷戰中。

【福州二十一日中央社電】日艦六艘，二十一日拂曉自閩東海面竄入三都澳港內，盲目向岸上發砲，日機數架，更番轟炸，掩護日軍強行登陸。當經我軍迎頭痛擊，斃日兵極衆，激戰至午後，日軍無法立足，遺屍百具，狼狽逃登日艦，傍晚日艦亦向港外逸去。

【樊城二十一日中央社電】由鄂省襄河西岸荆（門）當（陽）東竄之日軍千餘人，二十日在十里舖一帶遭我截擊，該日軍武器不全，隊伍零落，經我攻擊，即作鳥獸散，當場被我擊斃三百餘人，遺棄彈藥，武器等甚多，向東突潰。

【汨羅二十一日中央社電】湘北臨湘、岳陽地區之日軍據點，經我克復多處後，日軍傷亡甚衆，尤以九馬嘴一役，日軍損失極爲慘重，所有該地區日軍之鐵路公路，處處遭我破壞，交通已陷中斷，日軍極爲恐慌，終日蟄伏據點內，加強工事，企圖困守，刻我正乘勝繼續擴張戰果中。

【汨羅二十一日中央社電】湘北新牆河北岸我軍某部，二十日夜襲岳陽、臨湘間之路口，并斃日兵百餘人，破壞鐵路路面十餘處，與漢北段日軍交通，頗告中斷。

五路進犯稷王山 日軍迷夢被粉碎

【鄉寧二十一日民革社電】晉南稷王山我軍反攻，連日與日軍血戰，日軍遭受重創，銳鋒已挫，當即總崩潰，退竄上下王尹（聞喜西）、吳村（萬泉北）等地，我軍乘勝追擊，十四五兩日，復予日軍以重創，殘日不支，狼狽潰退。此次日軍五次進犯，激戰旬日，已遭我軍粉碎，刻我軍仍繼續追殲中。

【鄉寧二十一日民革社電】晉南日軍，調兵五千人，於九、十兩日由河（津）、稷（山）、安（邑）、萬（泉）、聞（喜）分五路冒險進犯稷王山，各路均遭我猛擊，受創甚重。（一）河（津）、稷（山）日軍一千人，十日向我進犯，遭我阻擊，激戰五小時許，日軍受創，潰竄上下王尹；（二）十日新（絳）、稷（山）之聯合日軍七千人，進犯王尹，與我展開劇戰，被我軍猛擊，不支潰退；（三）聞喜日軍八百人，十日北犯原陽隅，我軍堵擊，卒不支潰退；（四）安邑日軍七百人，十日進犯文村（安邑北），同日萬泉日軍三百人，亦犯小進坡，經我痛擊，均狼狽回潰。

【蘇北某地二十日中央社電】（一）蘇北徐州附近我部，十二日晚出動，將隴海路由徐州東七里溝至雙溝一段八十餘里之電話電報桿線，全部破壞。（二）蘇北寶應日軍步騎兵千餘人，附砲二門，十三日分路向我望直港、三元宮、花家舍、大宮莊等地進犯，經我迎擊，激戰一晝夜，至十四日晨我另部向日軍側翼猛攻，日軍不支，向寶應亂竄，傷亡慘重。

【山東某地二十一日中央社電】由魯中新泰、萊蕪、博山等處會犯萊蕪以東趙車一帶之日僞軍兩千餘人，附山砲七門，經我軍分別截擊，展開劇戰。日軍屢以猛烈砲火掩護，向我直衝，均被我軍以英勇雄姿，揮刃格殺，日屍遍野，終不獲逞。酣戰至十一日，日軍卒不支，紛紛亂竄，現我正乘勝跟蹤追殲中。

【山東某地二十一日中央社電】魯東日軍爲防我大舉進攻，乃糾集步騎砲兵千餘人，於十二日晨經安邱沿安（邱）莒（縣）公路南竄，當經我軍迎頭痛擊，殲日兵甚衆。現我軍一面猛擊，并一面分路向日軍後方挺進，實行夾擊，以竟全功。

日機又襲渝 僅在郊外盲目投彈 被擊落偵察機一架

【重慶二十二日中央社電】日機每次襲渝，均利用其高速度偵察機，預爲偵察航路。自肆虐以來，我方除於六月十二日會擊落其一架外，其餘各次，均被漏網。二十二日晨九時，日偵察機又偷竄入市空，施其慣技，我空軍早有準備，遂以最新式驅逐機兩架，自後猛撲，彈僅數發，該日機即着火墜落於彭家花園，市民目覩之下，無不稱快。記者前往視察，並遇何總長、毛司令、賀張主任治中等參觀歸來，愉快之情，溢於言表。沿途鄉民，爭相參觀，途爲之塞。該日機前部已粉碎四處，其後部尚餘空殼，機頭墜於溪中，機翼梂毀，機中機關槍、無線電機及照相機等，均已檢獲。機身上書「九八」式，機尾有「八六一」之三數字，飛行軍官爲大尉加藤、中尉桑原二名，血肉模糊，肢體不全，爲狀甚慘。當時鄉民兵士爭相埋葬日屍及抬架機骸，敵愾情緒，目覩之餘，益爲振奮。下午一時許，日轟炸機一百二十餘架，分四批進襲行都，會竄近市郊，因其偵察機已被我方擊落，耳目全失，且因天氣陰雨，及我方戒備嚴密，始終不敢竄入，乃於郊外盲目投彈逸去。

滇越鐵路 客運照常

【重慶二十二日中央社電】上海外訊，滇越鐵路貨運，自七月一日起封閉後，客運仍照常營業。由雲南運往滬之貨物，其在七月一日以前辦完出口手續者，法當局將仍准許假道滇越鐵路出口云。

【韶關二十二日下午八時二十六分發專電】廣州灣西營常泊日艦一艘，日兵不時登陸，監視運輸。

新越督就職

【西貢二十二日哈瓦斯社電】越南新總督戴古二十二日舉行就職禮，並發表演說，勸法越人民應將個人問題與黨派爭執，擱置一旁，而努力謀法國之復興與越南前途之發展云。

我發動一切力量 重建運輸系統 滇建廳長由渝返昆談話

【昆明二十二日下午五時十六分發專電】雲南省建設廳長張邦翰自重慶返抵昆明。據張氏語記者稱，「自英法分別封閉緬甸及越南對華運輸線後，我負運輸責任人員，因此中央特召集各省建設廳長與負責運輸人員，舉行全國驛運會議，自本月十五日起開會，共歷四天，已商得具體有效辦法。對加強運輸力量，中央及地方當局，決盡最大努力，發動全國人力、物力、畜力，自行解決運輸問題，以粉碎日人封鎖陰謀。」關於雲南民食問題，在渝時面呈蔣委員長，關於孔副院長增產計劃，當蒙允予撥款逐步實施。

滬領團會議 定後日舉行 討論制止恐怖行爲問題 日本發言人攻擊開斯威

【上海特訊】滬領團定二十五日午開會，討論公共租界工部局總董開斯威所提出之制止暗殺行爲案。但以日本總領事三浦稱有事不及出席，故予改期。領團代理領袖領事丹麥總領事希爾稱，「領團將採取何種步驟，現尚不得而知。」但據外人方面消息，該團或將計議提早減除鎮租界要道，或與英美等國駐軍接洽，嚴密合作防範，並由各國駐軍協助工部局，執行警務。

【上海二十二日哈瓦斯社電】滬領團應公共租界工部局總董開斯威之請求，將從事合作，以取締租界內之恐怖不法行爲。領團會議定二十五日下午舉行，由代理領袖領事丹麥總領事希爾主席。一般相信，領團或將賦予工部局以特權，包括晚間提早加緊戒嚴，設立障礙物，以堵截各「歹土」交通。領團並將向駐滬歐美外軍接洽，協助警戒，以維持租界治安。

【上海二十二日合衆社電】滬日本大使館發言人二十二日對公共租界工部局總董開斯威致函代理領袖領事丹麥總領事希爾，請求領團合作制止租界內政治暗殺行動一事，予以抨擊，認爲係「不合法之手續」。該發言人又稱，上海暗殺恐怖之制止，須第三國「能承認上海現實的形勢」云。

【上海二十二日路透社電】上海日本大使館發言人對公共租界工部局總董開斯威氏發表致領團函件一事，二十二日有所表示，稱，「開斯威氏致領團書，有關上海租界之治安及秩序，開斯威氏似應於領團開會時，先與各國領事會商。工部局係在領團管轄之下，而非領團在工部局之下，是以工部局此舉，實不啻將車倒懸於馬前。日本總領事三浦會接到領團二十二日開會之通知，但三浦適因有事，乃要求延會至二十五日。」該發言人又稱，「日方對開斯威氏所提出之問題，並不反對，但目前恐怖行爲之造成，必有其原因，此等根源不除，恐怖當然不能消滅。中國中央政府對上海已無法控制，控制上海者，實爲日軍及『南京政府』。對目前『現實形勢』之缺乏承認，實爲產生恐怖之主因。暨如特區法院問題之未得解決，即其一例」云。

【上海二十二日合衆社電】上海領事團已同意將會議期延至二十五日。一般相信日本總領事三浦正在等候東京訓示中。據悉，各國總領事除日領外，將聯合制止上海租界內之恐怖行爲，並將請求各國政府合作。上海非日方報紙，將於二十三日對三浦之違視其日常工作程序，而經兩領團開會討論應付恐怖行爲一事，予以抨擊。

【上海二十二日路透社電】「紐約時報」駐滬記者阿朋德及南京僞組織「國民政府」中被列名之各外籍報人，頃聯電請求美總統羅斯福通知日本，要求日本對美國在華僞民負責，因南京僞組織係受日本控制，如在滬美人受到虐待，則美國亦將對日本在美記者，施以同樣待遇。工部局對上述各外籍報人，均已派探保護，而駐滬美陸戰隊，亦已加強其防區內之警戒。日本大使館職員鶴見稱，「日本甚願上海恐怖行爲能被制止，但日本在滬之『地位』未被承認以前，此事似絕不可能。」

【上海二十二日路透社電】美國「紐約時報」駐滬記者阿朋德二十二日在日方招待新聞記者席上，向日本大使館發言人質問，十九日夜兩武裝日人在其寓所內檢查並加以侮辱及搜去文稿一事時，稱，「侵入余屋之日人，謂係奉命搜索某項文件者，因其既未取余之金錢，亦未取任何貴重物品。」該日方發言人謂，美國對此事，已提出抗議，並謂日方已開始調查，但「此案似甚爲複雜」。彼對調查內容，不允發表。

郭大使電唁 張似旭家屬

【本報特訊】上海大美晚報華經理張似旭氏被暴徒狙擊殞命後，國內外聞耗，莫不同深哀悼。本報二十二日接駐英大使郭泰祺氏來電云：「香港大公報：聞張似旭兄被難，國喪志士，我失良友，曷勝痛悼，請轉唁其家屬爲感。郭泰祺（二十日）。」

農林部部長 陳濟棠就職

【重慶二十二日中央社電】農林部首任部長陳濟棠氏，於二十二日晨八時紀念週後，偕該部政務次長林翼中、常務次長錢天鶴兩氏，同在國民政府大禮堂舉行宣誓就職典禮，中央派吳委員敬恒監誓，並由行政院孔副院長代表林主席授印，儀節甚爲隆重。吳孔兩氏即席致訓詞，以遵奉總理遺教，展農林，促進生產，爲奠定國計民生之基礎爲勗。陳氏答詞，亦極誠懇，表示願竭誠接受指示，效力黨國。

湘合作事業 農民銀行力予發展 在各縣設合作金庫

【耒陽二十一日中央社電】中國農民銀行爲輔助湘省合作事業之發展，特在湘省各縣設立合作金庫多所，除湘西已設立八處外，近又於湘南零陵、耒陽、武岡、郴縣、資興等縣，籌設合作金庫，日內即可成立。

青島美日 又起糾紛

【重慶二十二日中央社電】上海外訊，據日方青島電，二十日晚美水兵在青島街市發生鬭毆情事，日警欲予逮捕，乃被美巡查兵所阻。青島日本當局對此事，採取強硬態度云。

僑慰三分團 即將南下返渝 連日在陝參觀

【西安二十日中央社電】南洋僑胞回國慰勞團第三分團一行十八人，自渝出發以來，業已兩月，歷經甘、寧、綏等省，慰勞各地軍民。現慰勞工作已竣，十八日晚由蘭州抵陝，十九、二十兩日分謁各機關首長，並參觀本市建設，定二十一日晨赴臨潼遊覽，日內南下赴渝，轉道回南洋各屬。

蘇教育學院 由桂遷回蘇北 下月開始招生

【蘇北某地二十日中央社電】江蘇省立教育學院，原設無錫，抗戰軍興，遷桂復課。現蘇省當局以値茲省政設施積極推進，需才孔亟，決將該院遷回，現已勘定□□爲校址，現正積極籌備，八月上旬即可開始招生。

有錢出錢 有力出力

【洛陽二十一日中央社電】河北省旅豫各界慰勞會，二十一日舉行首次籌備會議，通過要案多起，決以三種方式，向各抗日將領致敬，精神、物質之慰問，並獻旗、贈物、與通電致敬，推謝貫如、解信五、陳秋圃、由友誠等，分任總務、交際、宣傳、募集等組主任，加緊籌備。

◇ ◇ ◇

鍾師長殉職情形 李惠蘭女士談 遺體本月底由渝運桂安葬

【桂林十九日航訊】殉職師長鍾毅夫人李惠蘭女士，前赴鄂北迎運靈柩，頃已由渝返桂，暫寓樂群社。記者特往訪問，承告鍾師長殉職經過甚詳。據云，五月九日鍾師長在棗陽南唐河縣屬蒼苔鋪附近殉難後，隨行部屬五十四人，全部陣亡，當時無人知其底細，亦不知忠骸掩埋何處。至五月二十三日，鍾師長族仲在蒼苔鎮遇一倖存之重傷衛士，始知鍾師長等五十四人與千餘日騎壯烈作戰經過，此衛士身中二彈，昏而復醒，跋行數里，找到當地保長後，始將鍾師長遺體葬於白楊樹下，並將詳細地址，書於一小紙片上，縫入衣內，差人送信。鍾師長殉後，李司令長官甚痛無已，對鍾師長身後事項，特親爲照料。靈柩至重慶後，本擬與故上將張自忠將軍同葬於北碚，但爲祭掃便利，蔣委員長已允鍾夫人請求，移至桂林，擇地安葬。聞靈柩將於本月底，由軍事委員會運送來桂。鍾夫人復言在渝時，蔣夫人時來勸慰，親如家人。英大使亦親來詢問鍾師長生平，並表示無限敬佩。

羣奸逐利記 周陳私記銀行競爭益烈 汪陳進讒周態度日消沉

【重慶二十二日中央社電】滬訊，據南京僞組織某僞要員來滬談，「陳公博以五十萬元設立『農商銀行』於南京，由梅哲之經營，而以前在武昌辦理軍用被服舞弊被通緝之陳某出面充任『經理』。周佛海亦以五十萬元設立『南京興業銀行』，由羅君強經營，而以葛某出面。凡『汪系』各僞機關，均與『農商』往來，凡『周系』各僞機關，均與『興業』往來，界域分明，競爭激烈；惟以梅哲之經驗較羅君強爲富，故『農商銀行』業務，較爲發達。羅乃向周進言，將梅哲之排出僞財政部之外，蓋梅原任僞財政部『司長』也。陳公博爲報復計，在『汪系』機關報上發表『廉潔政治』論文，意在針對財政人員，同時汪陳向西尾、板垣諸人於無意中批評周長僞財政部後，私囊益富，而『政權』反見支絀。現時西尾等對周之要求與設施，多加以意外之阻撓，並批評周『自大自私』，周已一改其初入南京時之氣燄，日益消沉。不久以前，曾盛傳周將辭『職』，即由於此。彼輩本以利合，當仍以利而離，令人不勝慨歎。」

【洛陽二十一日中央社電】洛陽第五區龍王廟村民葉樹森，素具愛國熱誠，在本市東車站興隆街承租房院一所，開設第一菜市場，近將所有收入，除留一部維持生活外，特將肉架肉車部份租金，每月約三十餘元，長期捐助洛陽抗日後援會。該會據情後，決呈請黨政機關，予以嘉獎。

◇ ◇ ◇

【洛陽二十一日中央社電】河南省西平縣第四區堯洞鄉第十三保茅芽樓村村民張合、王莊村村民劉希卯、四楯鄉七十八保陳成儀等，年在少壯，鑒于國難嚴重，願赴疆場殺日，爲國效忠，自動入伍，實屬深明大義。該縣兵役宣傳委員會已依法優待歡送，並請上峯嘉獎。

◇ ◇ ◇

【蘭州二十日中央社電】蘭州市中等以上學校學生，組織暑期兵役宣傳隊，定二十五日分五組出發宣傳，並慰問抗戰軍人家屬。

川省積極 改進畜牧

【成都二十一日中央社電】四川農業實驗所擬定計劃，提倡豬牛之繁殖與保險防疫工作。（一）關於繁殖方面，已擇定中心區，設置畜猪場及牧場，繁殖優種黑白豬及耕牛，藉謀豬的改進與量的增加。（二）關於貸款方面，百分之八十將用於保險貸款及防疫貸款，分中心普通兩區舉辦。

美國向我 採購錫鎢

【倫敦二十二日路透社電】據倫敦方面消息，美政府已向中國政府購得錫六千噸及數量不詳之鎢云。

時人行蹤

【韶關二十二日下午八時二十六分發專電】徐景唐由渝抵粵，將就某集團軍副總司令職。

【成都二十二日中央社電】立法委員艾沙，二十二日下午二時由重慶乘車抵成都。

【桂林二十一日中央社電】□國駐華大使館一等秘書師乘乃鍛，二十二日晨抵桂林，日內飛往重慶。

近衛的新衛星 近衛新閣僚素描

純青

等待好幾日，並沒有鱗鳳呈祥，不知近衛是要「弄璋」還是「弄瓦」。好容易胎衣破了，臍帶也剪了——雜產的近衛閣僚，一聲也不呱，現在墜地了。我們團龍來一雞，還一窩小哇哇，既不像父親，也不像母親。我對他們陌生，一個看過日本內閣生產不知幾代的長者，他也瞪目驚異。因怕讀報的人不知道班大臣的大名，於是便謀到報人一個義務，非替他們介紹介紹不可。但很不高興花這個時間，但沒有法子，慘透了。

以下言歸正傳，一個一個就我所知介紹來。

✖第一個先說藏相河田烈，他的生命時常掉交。一下子走着紅運，一下子又是倒霉。最近幾年靠得不成樣子，田邊治通可憐他，去年才爲他介紹了東亞海運會社社長一職。在做官時候，河田是很「鐵面無私」的。他的父親是個漢學家，他也能寫漢文文章。薄薔相當下功夫。大概這點「才氣」，所以在宦海之中，他曾經一再浮沈。一九〇九年他畢業於東京帝大政治學系，應高等文官考試及格，於是入大藏省做事。在濱口內閣時代，一直榮任過井上準之助的大藏省次官。此時人家稱他做「預算通」。後來又到拓務省，在永井柳太郎之下，任拓務次官。此時，人家又稱他做「大陸通」。

在開「八八艦隊」的時候，岡田海相曾與河田辯過交涉，岡田說他行，所以岡田當了首相，就提拔他做內閣書記官長。但河田並不全是岡田的人，他曾經參與「國策研究會」裏面，他担任財政金融經濟委員會的委員長，和軍部近衛與右翼法西斯往來甚密。聽說末次信正也是河田的知交。然而這幾年來已經沒落了，他是舊的官僚了。

這次被邀入閣，眞是受寵若驚，他第一件事就是走去謝謝「恩主」田邊。在接見記者之時，他說：「水是往下的，不會逆流的。」表明他要跟着人家走。又說：「你看，我的身體是健康的。」因爲河田是一個病夫，又是嗜酒，當書記官長時，才因害肺病，幹不了辭職。他時常呻吟於床蓐之間。

老官僚河田五十八歲了，他是東京產的「江戶兒」。不是富家子弟，與財閥沒有多大關係。

✖第二個內相兼厚相安井英二，他和近衛是第一高等學校的同班好友。在第一次近衛內閣開始之時，安井由大阪府知事一躍而就文相的椅子，當時許多人看得眼紅。

安井在內務官界混了二十多年了。大正五年畢業於東大法科。首先在東京府幹了三年，才到內務省的辭保局，後來做了內務省書記官，內務大臣秘書官。昭和六年任岡山縣的知事，昭和七年任地方局長，十年一月任大阪府知事。在東京岡山大阪做地方官僚，約有五年餘。

他是岡山縣的人，在內務省中算是「岡山系」的一個特色。第一次世界大戰以後，日本國內思潮赤化，安井當時即勤於研究勞動問題。他寫過「勞動運動之研究」，「勞動協約法」。大正十四年以後，他又熱心研究地方行政。安井一有所見，便著文發表，或向上司進言。他說：「官吏不但要服從命令，而且要進言。」故人稱安井爲「進言官」。但在進言之中，安井卻往往帶有陰謀。

乘着「五一五」事件之波，政黨凋落，官僚興盛，安井遂在內務省內造成自己一派的勢力，與唐澤俊樹一派對立。以後安井的思想，逐漸右傾，甚至專門研究楠木正成，提倡日本主義，極端贊美日本的革命運動。

在接觸人的時候，安井馬上分別對手是敵還是友，個性非常辛辣。但另一方面，安井又讀哲學與小說，他說：「不讀小說不看戲的官，是官不是人。」他和近衛很好，又愛玩哥兒夫球，有點「哥兒夫莎」的樣子。

✖第三個遞相兼鐵相村田省藏，又有一個名字叫做村田省三。此人與各務鎌吉齊名，是海運界的巨頭。各務老毫一點，是郵船會社的社長；他是新進的，大阪商船會社的社長。近衛早已看中了他，第一次近衛內閣就要請他入閣擔任商相，當時村田覺得做「伴食大臣」，沒甚麼意思，所以一脚踢開了。但是村田有野心，他是關西財閥，一般說來，關西財閥對政治趣味較淡，常常客氣說，我們外行。惟村田不然，村田站在國策第一線，屢發議論，主張經營大陸。當「滿洲事變」之時，村田就說：日本經營大陸，非建造八百萬噸的船舶不可。「八百萬噸」後來竟成爲關西俱樂部研究的題目。

村田吃「商船會社」的飯，已有四十二年。明治三十三年畢業於「高商」，即進「商船」服務。其時「商船」只有七十幾隻的船，不滿七萬噸。到昭和四年，村田才做「商船」的副社長。現在「商船」資本已在一萬萬圓以上，總噸數已超過六十萬噸。這與村田的努力，積極擴張，很有關係。

村田可以代表關西的財閥。他和中國也有悠久的歷史，在上海重慶各埠，住過十年以上。所以「華北開發公司」成立，他也是理事之一。因爲熟悉中國事情，鄉誠之助甚至要薦他做「華北開發公司」的總裁，但是村田以爲自己是個弄潮兒，不願意站在山岡之上。

村田年已六十有二，但是做事頗爲敏捷，當學生時代，到朋友的家中去作客，沒幾天就弔上了友人妹妹的膀子，那個後來就是他的嬌妻。

✖第四個法相風見章，出身於新聞記者。前次近衛組閣，忽然請他當內閣書記官長，一時有「野人翰長」之名。近衛是在國策研究會上認識風見的，同時也在那裏器重他。一直到現在爲止，近衛與風見關係，風見始終是一個「當客」，將來「新體制」運動，也要靠風見做左右手。

風見生在茨城縣的一個貧農家中，從小就挨餓忍寒，在早稻田讀書時候，常獨自望着天空長嘆：「世界要是變了，豈不很好呀！」但是畢業以後進大阪朝日，他又不知不覺起來，一日臍宿花三圓，當時月薪不過三十圓，到第十天便跑去向會計告貸了。在他故鄉競選議員的時候，他穿着草鞋，一戶一戶去訪問，他的老婆也幫他的忙。因爲家裏一貧如洗，有時中野正剛偷偷派人送幾斤牛肉給她，後來她因饑成疾病死去了。抓手知道他很窮，有一次把借去的錢再送還他，並附一個條子說是暫時借用的。

風見很會說話，不過無綜合能力，說得很開化。做事也無一貫的精神，起初入大阪朝日，後來又做股票投機，又辦信濃每日新聞，辦英文報，據他自己說，甚麼事情都幹不上三年。參加政治也是一樣，做議員時鼓吹農村改革，以後又追隨橋本三郎，與「五一五」事變有關係。昭和七年和安達謙藏等脫離民政黨，組織國民同盟，到廣田內閣時代，又脫離國民同盟，半途加入昭和研究會。

中野正剛是他唯一的知己，但他不是東方會的黨員。近來與中野已經分道揚鑣，與從前事中野如兄的態度，已經不同。中野批評這個人像山裏剛剛砍下的木頭，因爲他有一點野性；譬如他要坐火車往大阪，有時會坐到相反方向的仙台去。不過靠着那三寸不爛之舌，他已爬到高官顯爵的地位。

風見是茨城人，因爲一九三二年日本農村恐慌，茨城出了幾個怪物，像怪僧井上日昭及水鄉的橘孝三郎，風見也是其中之一。目前提起新黨運動，總是把近衛、有馬、風見三個名字並提。

✖第五個商相小林一三，是甲州的山猿。甲州財閥的性格十足。一八九二年畢業於慶應大學，在三井銀行打了十五年的算盤。所以論打算盤的功夫，確是天字第一號。後來有個叫做岩下淸周的人，請他到大阪去開股票公司，從此他告別三井，便發揮其實業家的天才了。起初建築箕面電車，這條線即阪神快車的前身。爲了吸引搭客，小林在沿線大開飯店、百貨公司，又創辦少女歌劇團寶塚，這個經營非常成功，池田成彬賞識了他，後來把他送到東京電燈公司當副社長。因此小林一面是電力事業的巨頭，東電乃日本五大電氣公司之一，一面又經營娛樂事業，有樂座、東京寶塚、日比谷劇場，全是他的，所以又有「娛樂大王」的綽號。

小林爲人很冷酷無情，在他的事業裏面，絕對不任用私人，但卻多才多藝，會寫文章，也會編劇本。著有「雅俗山莊漫筆」。不過，音樂、美術、戲劇、電影，在他眼裏，都是賺錢的工具，尤其專門喜歡出賣女人的大腿。他爲人心胸偏狹，尤其嫉妬松竹歌舞團。在政府實行電力國營時候，小林極端反對，他首先把電費減低。後來攻擊政府辦的「日本發送電會社」，時常和官廳搗蛋。因此遞信省很氣，凡是「東電」送來的公文，一概遲遲不批。小林沒有辦法，終於辭職了——今年三月十五日辭去「東電」社長。翌日發表小林爲日本訪問義大利經濟使節的顧問，於是小林到義大利去了。不曉得他到義大利是做了些歌劇、聽音樂，還是做了研究甚麼經濟問題。小林去後，日本平靜了許多，因爲他最好吵好鬧，他的門下食客，輒一日數千。

小林對中國大有野心，他說「中國事變」是「天佑」。然而小林老了，今年六十八歲了，「天」怕不「佑」小林了。

（以下接第四版）

日近衛新閣成立

陣容貧弱多二三流官僚

近衛文麿

風見章

東條英機

吉田善吾

河田烈

安井英二

松岡洋右

星野直樹

小林一三

村田省藏

【東京二十二日合衆社急電】日皇於二十二日晚九時，在宮中鳳凰間，行新閣親任式，嗣內閣即舉行第一次閣議。

【東京二十二日外電】近衛新內閣，已於二十二日組織完畢，下午七時入宮，將閣員名單呈遞日皇，八時舉行親任式。名單如下：

總理大臣：近衛文麿　外相兼拓相：松岡洋右
無任所相兼企劃院總裁：星野直樹　藏相：河田烈
海相：吉田善吾　陸相：東條英機
文相：橋田邦彥　遞相兼鐵相：村田省藏
內相：安井英二　法相：風見章
農相：石黑忠篤　商相：小林一三
法制局長官：村瀨直養　內閣書記長官：富田健治

【東京二十一日外電】近衛閣僚，多遴選新人第二三流人物。內相安井，在第一次近衛內閣時代，曾任文相，為近衛第一高等學校之同學。遞相村田，係大阪商船會社社長。文相橋田，現任第一高等學校校長。風見為近衛衛星，曾任內閣書記官長。農相石黑，為產業組合中央金庫理事長。法制局長富田，為長野縣知事。

軍部三條件

【重慶二十日中央社電】東京外訊，近衛受命組閣後，即迭與軍部首腦折衝，據聞雙方所談之主要問題，厥為如何迅速結束「中國事變」。據「都新聞」載稱，陸軍事務局曾向近衛提出三項志願，即：(一)在國內樹立一新政治機構；(二)組織一國防最高機關；(三)變更日本現行外交政策。總之，近衛新閣組成後，必須與陸軍首腦部保持密切聯絡，而使軍部與政府之見解，互相接近。「日日新聞」批評略謂，新閣成立之日，或須特設一新機構，俾在民政與軍政間，從事調整，此項機構，當由首相與陸海兩軍領袖組織之；倘嫌其範圍過於狹窄，則改由首相與陸、海、大藏、外務四省大臣，共同組織國防委員會以替代之。無論如何，近衛之出任首揆，實為防止政府內部因內政或國際問題，發生磨擦之最佳方法。此外商界中人，對於所謂未來的新政治機構，雖不無徘徊之感，但大多數亦認為非近衛出山，即無法安定國內政局。「日本時報」則側重於國際時局，據稱，近衛奉命伊始，會與各關係方面，對於歐戰所取之「不介入」政策，從新考慮，甚至將擴大首相職權，暨加強日本與德義關係二項問題，提出討論。但其中首要問題，厥為如何排除政府與軍部之磨擦，一言以蔽之，日本各報，現一致認為任何內閣，苟非取得陸海兩軍之積極支持，與充分諒解，斷難強固有力云。

【東京二十二日哈瓦斯社電】日軍部喉舌「國民新聞」頃間著評，警告近衛新閣，不應採取獻媚的外交政策，謂英法勢力，倘能在遠東舞台上消滅，而德義勢力，繼之代興，試問此種情形，對於日本，有何意義？故日本之外交政策，不應一味對德義獻媚討好。日本應以平等地位，與德義兩國相周旋。現時英德戰事之結果，尚難預料。德國對蘇聯之外交，又不知其所要者，為何等把戲。因此，日本對蘇政策，其態度不應隨軸心國家之後，亦步亦趨，此舉將妨害日本之理想與使命云。

政制極權化

【東京二十二日合衆社電】近衛文麿組閣，於二十一日晚，已大體完成。二十一日決定河田烈任藏相後，所餘僅商工農林兩省，尚未決定；因小林一三（擬任為商相）及石黑忠篤二人，尚未返回東京也。截至二十一日晚，內閣人選，已定者如下：總理大臣近衛文麿，外相兼拓相松岡洋右，藏相河田烈，海相吉田善吾，陸相東條英機，文相橋田邦彥，遞相兼鐵相村田省藏，內相安井英二，法相風見章。內閣書記長官人選未定。企劃院總裁為星野直樹，法制局長官為富田健治。企劃院總裁兼任無任所相，尚屬初次，此舉指示，星野將在「一黨制」之下，主持專司全國政治動員之企劃院，其位置將甚重要。渠將企劃如何調整日本之外交關係，及提速結束中日戰事之步驟。星野前任偽滿總務長官。

【東京二十二日合衆社電】一般預料，日本新內閣，大概將採取關東軍十年來在偽滿所試行之政制，而迅速使日本趨向於極權的體系。新閣中最饒意味之點，即星野直樹以無任所大臣之資格，充當企劃院總裁。此項任命，使一般愈信新閣之趨向極權，蓋星野為導演偽滿極權制主腦人物之一，在偽滿政府，為資望最高之日本官吏。又滿鐵總裁松岡之入閣，亦足增加日閣極權化之傾向，因渠亦與偽滿政治有密切之關係也。消息靈通方面預料，新藏相河田烈，將主張財政急進的改革，包括於必要時，實施全國總動員令中之其他條款。渠主要之目的，在防止貨幣膨脹，鼓勵推銷公債，增強政府對於金融市場之控制，與禁止戰時商人之漁利。惟可慮者，河田之改革，或將逐漸動搖一般對於日本經濟之信念耳。

【東京二十一日外電】日本新內閣無任所相兼企劃院總裁星野直樹，聞將破往例，以內閣三長官之一的資格，出席內閣會議。企劃院亦有擴充之議。

【東京二十二日哈瓦斯社電】此間英文「日本時報」著評稱，一九三八年一月第一屆近衛內閣所發表之不與中國國府往來之原則聲明，因近衛新閣之成立，當可取消。惟中日談判，應由中國國府發動，其途徑有二，一為直接與日軍方作休戰之接洽，一則經由汪偽云。

蘇報之評論

【重慶二十一日中央社電】據莫斯科二十日塔斯電「消息報」評論米內內閣之辭職稱，米內內閣之辭職，發生於對華侵戰三週年後數日。毫無疑義，此乃總結日本在大陸上軍事行動之結局後自然產生之後果。新閣已屬負責解決「中國事件」之第五屆內閣。縱觀對華作戰之全期間，日本亟需以最迅速之步驟，結束戰事，恐尚無若過去兩三個月來之甚者，所以亟欲出此，外交政策，當為首要原因；日本政界人士，認為國際現勢，對日本向太平洋南部及西南部擴張，極端有利，由於國內情形，「中國事件」之解決，亦迫不及待。對華侵戰三年之結果，日本經濟機構，已極度動搖，糧食供應情形，異常困難，不僅日本痛感糧食缺乏，即朝鮮與滿洲亦然；原料不足，已愈益顯著，日本銀行之金準備，幾已耗盡，國債已達二百四十億日圓，凡此種種，皆日本政府當前之極大困難。此類問題之解決，目前已為近衛內閣之任務，日本統治階級，正期望近衛以新方式，更「堅決」而「有效」之方式，克服現存諸困難。

美國有意禁廢鐵運日

藉以抵制日對華之封鎖

【華盛頓二十二日合衆社電】此間外交界相信，美國為抵制日方封閉緬甸公路計，或將討論限制廢鐵運日之可能。此項信念，更因下列新近之發展，而愈顯有力：(一)赫爾反對封閉緬甸公路；(二)史汀生入閣；(三)最高議會授權總統，可將廢鐵之運輸，列入重要國防資源項下，其輸出之執照，須經總統核准。按過去久已有若干私人或團體，主張禁止廢鐵輸日，但國務部不願由此一舉，因其在法律上，缺少充分理由云。

美議員多瑪斯論民主黨政綱

倘菲島遭他國侵略　美國將在遠東作戰

【華盛頓二十二日合衆社電】參院外交委員多瑪斯頃於接見合衆社記者時，稱：按照民主黨之黨綱，如菲島或夏威夷或西半球任何部分被攻擊時，將允可政府派兵出國。該黨綱擔保，該黨將不參加國外之戰爭，除非被攻，亦不派遣陸海空軍出國。多氏稱，如任何地方發生侵略事件，以致威脅美國時，則美國將可參加歐洲與遠東之戰爭，例如對菲島之侵略，即可視為對美之攻擊，其對於夏威夷亦然。至於西半球之一島，或任何美洲國家被攻時，亦將作同樣的解釋。多氏又稱，如美國欲劃一粉線，並通知其假想敵，除非越過該線，美國將不作戰，此事將屬至愚。如美國在新大陸允許一敵國，在西半球獲得一軍事的根據，或由於征服若干之小島，或由於控制若干美洲拉丁的國家，即將予敵方以發動侵略之機會。渠稱，美國將立時調遣武裝軍隊出國，以反抗對於西半球領土之任何進攻云。

德義兩國期待英國答覆

哈里法克斯將有表示　教皇正竭力斡旋和平

【柏林二十一日合衆社電】希特勒發表演講四十八小時後，尚未聽到英國之答覆。希特勒亦未實行其「大進攻」。消息靈通之某德國方面稱：「彼等勿以為不作答復，便可取得時間。希特勒僅等待至其所認為必要之時候，絕不多作一日之延長也。」英國報紙及無線電之反響，一般受到德外交部之指摘，但未被德國方面認為可構成一正式的答復。德國方面指出，邱吉爾訂於二十三日演講，衆料邱氏將對希特勒有所辯駁。中立觀察家認為希特勒將延宕其行動，以待邱氏發表演講，亦屬可能，但預料一經邱氏正式拒絕希特勒之呼籲後，德國即將採取迅速行動。

【倫敦二十一日路透社電】據德無線電台訊，希特勒在議會發表演詞後，墨索里尼致電慶賀，希特勒亦有覆電。墨氏謂，此演詞「直接感動義大利人民之心靈」。希氏向之致謝，謂德義將使戰爭獲得勝利的結果以「保證兩國之自由」。

【柏林二十一日合衆社電】義外相齊亞諾，於二十一日午夜乘專車返羅馬。柏林方面，期待英國對希特勒和平呼籲之答復，已有不能久耐之勢。德國報紙，將英國報紙及無線電對此事之意見，審慎推敲之後，指出倫敦方面，尚無正式反響，並謂：「邱吉爾手下之好戰者，業已提出答復，但懷疑英國人民是否將追隨邱吉爾。」「交易時報」稱：「英國人民，現有兩途，可以抉擇：一為盲從過去十個月間業已證明為破產的英國閣員之戰爭政策；一為盲從一勝利的與可信賴的對手所提供的最後一分鐘之勸告。」

【梵諦岡二十一日合衆社電】教皇分別會見駐教廷義大使阿多里科及教皇駐比代表米加拉。米加拉二十日由比京抵此間。

【羅馬二十一日合衆社電】權威方面之義大利人士二十一日暗示，彼等對英國響應希特勒之和平呼籲，不能有若何期望。此輩人士並宣言，英報之反響，業已清楚表明，英國政府決心拒絕考慮任何主張與軸心國進行談判之建議。彼等於英報反響之惡劣，誠恐英國民衆絕無表白其對希特勒呼籲所持獨立見解之機會。此間消息靈通者之一般意見，咸謂軸心國決不視英報實論，為切實的答復。以故軸心國家，仍將靜待數日，以覘英國民衆有無何項反響，或英政府方面，有無任何秘密的外交活動（或藉中立國之斡旋）。「梵諦岡公報」二十日公布梵諦岡官方對希特勒演詞原文，正在縝密研究中。二十一日再發表公布，謂教皇在教廷秘密接見義國大使。梵諦岡消息靈通人士謂，教皇曾與義大使一度長談（按義大使最近曾任駐柏林大使，留德甚久，對德政府各要領袖極為稔識）。據羅馬方面推測，教皇意欲從義大使方面探悉何種和平條件，始能獲得墨索里尼及希特勒之同意，以為談判之基礎。若干方面盛傳，教皇或將建議由羅斯福總統勸英政府在草率拒絕希特勒之獻議前，應予以慎重的考慮，但此項傳言，絕無根據。外交界人士因已指明，此種經由梵諦岡發動之任何和平試探，勢將避免，蓋因英德兩國均為信仰新教之主要國故也。蓋達二十一日晨亦在「義大利日報」撰文，向羅斯福總統呼籲，要求美國總統諒解一萬二千萬德義人民之問題，及其自然願望。多數人民，認為蓋達此旨，乃促請羅斯福總統在歐洲尚有一線和平希望之際，切勿掀動國際的波瀾。蓋達雖未嘗提及英國，但在文中，力主美國民主及共和兩黨，均宜在其政綱內附加一項不參加歐戰之政策，直至「局勢澄清」為止。由是推論蓋達此言，等於間接要求羅斯福總統勿誤令英國幻想美國參戰，蓋恐此種虛偽的希望，在目前徒足妨礙英國考慮和平條件云。

【倫敦二十一日路透社電】「泰晤士報」外交訪員預料，外相哈里法克斯二十二日晚八時十五分廣播答覆希特勒之演詞，其內容將不十分注重軍事問題，而毋寧將陳述道義的重大問題，說明在自由社會對集中營制之爭，與基督教的希望對公開的異端主義之爭，其間絕不能作任何妥協。該記者稱，在希特勒發言前一月，英方已於六月十八日作一明顯的答案，當時法國形勢正劣，英首相邱吉爾曾說其「不屈不撓，作戰到底之堅實的理由」謂：「陸海空軍之專家顧問曾一致向余等勸告，應當作戰，最後之勝利，甚為有望。」該訪員以英國目前地位之強大，與一月前比較，謂英國各軍事首領，並無理由或意向改變其自信之觀點。該訪員於檢討德國之資源時，謂其並無希特勒陳述之豐富，亦不若英方許多人士想象之飄窘。當戰事開始時，德國之儲備頗龐大之俘獲。同時食糧情勢，則趨惡劣，有數種重要之貨物，已告缺乏云。

◇　◇　◇

近衛的新衛星

【本文由第三版轉來】

★第六個文相橋本邦彥，此人的歷史十分規矩。他，醫學博士，明治十五年生於鳥取，本為藤田兼造的次男，後來入贅橋田浦藏，才姓橋田。明治三十一年畢業於東京帝大醫科，大正三年留學歐洲，七年歸國。八年提出「蛙皮電動性」的論文，得博士學位。大正十一年任第一高等學校校長兼東大教授，直到現在。橋本是個好好先生，辦事很刻板，近來又研究陽明學說，主張陽明學說應與科學一致。著有生理學要綱、生理學、物理化學大綱、碧潭集、空月集、自然與人諸書。

★第七個農相石黑忠篤，是樞密院的顧問官，歷史如次：明治十七年一月九日生於東京，父親石黑忠悳，在宮廷任職甚久。忠篤畢業於東京帝大，經過高等文官考試及格，服務於農商務省，歷任山林事務官、農商務書記官及參事官、佃租課長、副業課長、農政課長、農林省農務局長、蠶絲局長，昭和六年犬養內閣時代，曾一度做過農林次官，九年七月辭職任產業組合金庫理事長。石黑現在有馬部下，是個典型的農務官僚。

★第八個無任所相兼企劃院總裁星野直樹。此君為新官僚，神奈川人，大正六年畢業於東京帝大，歷任台北稅務署長，熊本長，大阪各稅務監督局經理部長，大阪東京各稅務監督局間稅部長，大藏省事務官。「滿洲事變」以後，他就死守在偽滿的官廳裏，初任總務部國有財產課長，後來漸陞偽財政部理事官，總務司次官，總務司長，現在是「國務院」總務廳長，一手握任偽滿行政的大權。

星野此次所負責任很重大，因為他在滿洲頗得軍部的歡心。他說：「滿洲資源勢於法國義大利與英國本國資源之和，如日本與滿洲脫離關係，日本的國防經濟及世界政策，將不能樹立。」去年十月他對「經濟情報」的記者表示，滿洲經濟五年計畫，全靠德國的機器，歐戰發生受打擊極大，因此勸日本的資本家要看滿洲是自己的，是日本的，努力投資。

星野大概知道一點統制經濟，也許要用統制滿洲的方法，去統制日本，但是統制得來嗎？這個我就不曉得了。

草草把八個人介紹完了。東條松岡我已寫過，吉田海相又是留任的舊人，內閣書記長官及法制局長從略，我已經無時間再往下寫了。

二九，七，二十二日

編者按：近衛新閣人物，除上述八人及東條、松岡、吉田外，尚有村瀨直養、富田健治兩人，茲並將其履歷補誌如下：

（一）內閣書記官長富田健治，今年五十三歲，生於京都府，幼時由父富田熊作養育成人。一九二一年畢業於京都帝大政治科，高等文官試合格後，於翌年任靜岡縣警視，其後歷任岐阜縣警視，神奈川內務事務官，福井縣書記官，拓務書記官，石川縣警察部長，大阪警察部長等。一九三七年陞任內務省警保局長，年退職。此次近衛再度出任組閣，據傳初時本想用他做法制局長官的。

（二）法制局長官村瀨直養，名古屋人，今年五十歲，東京帝大法科德法系畢業後，考高等文官試及格，入農商務省任職凡三年，乃任礦山監督官，工場監督官和農商務省參事官。學生時代頗好文學，後來接納朋友的意見，才改讀法科，其後轉任內閣法制局參事官。聞來曾習俄文，頗為用功。藉吉野信次（即前次近衛內閣的商相）的提拔，得任商工省商務局長。一九三六年十月任特許局長，同年十二月，廣田內閣之商工次官去職，由村瀨繼任。其後商相數易其人，但他仍任舊職。「七·七」戰爭發生，又兼任臨時物資調整局總務部長。在商工省中，他是在吉野派與反吉野派之間。

波羅的海三小國自動併入蘇聯

最高蘇維埃將予接受　德蘇接壤地帶益延長

【柏林二十一日路透社電】德國通訊社報告，立陶宛內政部長二十一日在國會開會時宣布立陶宛將成立一蘇維埃社會主義共和國。並謂，即將施行蘇維埃憲法。立陶宛國會對此舉業已一致贊成。關於立陶宛國會提出之建議，包括下列四項：㈠接受新憲法問題；㈡與蘇維埃聯邦合作問題；㈢關於土地規定問題，及㈣收沒大銀行、工廠，及其他大企業問題。

【柏林二十一日路透社電】德國通訊社駐愛沙尼亞京城記者稱：愛沙尼亞國會一致議決與蘇聯合併。德國通訊社駐里加訪員稱：拉特維亞亦決成立一蘇維埃共和國，加入蘇維埃聯邦。

【倫敦二十二日路透社電】據波羅的海三小國首都之報告稱，二十一日晚有羣衆遊行，表示贊成愛沙尼亞、立陶宛與拉特維亞三國加入蘇聯之議決案。此項決定，使蘇聯不費一彈，而獲得六萬方哩土地，七百五十萬人口之波羅的海岸，並包有重要之不凍港，而使蘇聯人口約增加六百萬衆。因立陶宛與東普魯士接壤之關係，蘇聯現已有一百二十英里之領土，與德國交界。

【立陶宛京城二十一日合衆社電】立陶宛、拉特維亞與愛沙尼亞波羅的海三小國，於二十二年前建立共和國，藉為防止共產主義蔓延之「緩衝地帶」者，現已與蘇聯合併。三國共產黨國會於十週成立，一致通過取消獨立，工人在街上手執蘇聯國旗，熱烈遊行，高呼「史達林」萬歲。於蘇聯提出最後通牒後，此三國成立共產黨之國會，二十一日之行動，亦以此三國會為根據。史達林之勢力，已伸展至東北歐，現又控制由德國東普魯士沿芬蘭東岸至列寧格勒之波羅的海東端。蘇聯現獲得土地六萬三千一百八十三方哩，人口五百六十萬，故蘇聯總人口已超過一萬九千萬。最高蘇維埃將於此二日內，在莫斯科開會，正式歸併波羅的海三小國於蘇聯之版圖。此舉實現後，史達林於不及一年以內，已將蘇聯之國界，作第四次之擴張。此三小國已成為蘇維埃社會主義聯邦之第十四、十五及十六共和國。蘇聯除獲得土地人口外，又獲得該三小國之陸軍，約共有已訓練之兵士六十萬人，已編入紅軍隊伍下。

汎美大會正式會議謀加緊團結

使成為一經濟國防單位　赫爾將發表重要之演說

【哈瓦那二十二日合衆社電】美洲二十一國代表二十二日出席汎美大會正式會議，考慮：(一)歐洲被征服國家在西半球土之地位，與(二)加緊美洲各國之團結，使成為一經濟國防的單位。美國務卿赫爾，定二十二日下午在第一次全會中，發表基調的演詞。衆料，赫氏在其演詞中，將申述羅斯福總統所擬防衛新大陸軍事與經濟利益計劃之輪廓。在大會開會前，赫爾曾接見各國代表。據悉，各代表均承認各國需要採取某種聯合的行動，以決定西印度歐洲各國屬地之前途。預料赫氏在其演詞中，將陳述美國對此問題之態度，以及應付陰謀之活動與英國封鎖歐陸之問題云。

【紐約二十一日路透社電】汎美大會，二十一日在哈瓦那開會，二十一個美洲共和國均派代表參加。大會將由二十二日起進行討論一切問題，屆時美國國務卿赫爾，及古巴與巴拉圭兩國代表團領袖，均將發表聲言。二十一日之程序，將在古巴新京舉行正式開幕禮，並由古巴總統致歡迎詞。此次汎美大會，乃由巴拿馬召開，目的在先行討論一切因歐戰而發生之問題。準備討論之問題範圍中，包括一項建議，即由二十一個美洲共和國，對歐洲被納粹侵佔各國，在西半球之屬土，暫行共同保護。美國亦將提出一項方案，主張成立一個汎美工業同盟會，以便解決美國之過剩出產。由各代表之非正式討論中，業已表露大會將須應付之若干問題。

美議會討論國防軍費案

強迫軍役案將有激辯　議會暑期休假將取消

【華盛頓二十二日合衆社電】美議會定二十二日復會，將開始討論實施四萬八千萬元之國防軍費案，並準備對強迫軍役案，作激烈辯論。議會將在夏季努力通過各項迫切的法案，暑期休假，已無可能。民主黨方面表示，將於九月一日開始休假，但共和黨則堅持一日戰事不結束，則一日不離華盛頓。在開會期間，海軍部長諾克斯及海軍軍令部長史托克會向衆院追加預算委員會請求通過建造較所有極權國家海軍聯合為尤大之美國海軍之預算案。

短評

不必做夢！

據「日本時報」載稱，前年一月六日近衛內閣所發「不以國府為對手」之聲明，此次當可取消。該報雖有外務省之背景，但近衛新閣之外交政策如何，尚未發表；即令果有此意，我們也絕不重視。

近衛是否將自尋下場，或對我再作和平攻勢，還是日本的事；至於我們的國策，則始終很堅定，即非達領土主權完整之目的，抗戰決不中止；最近蔣委員長在七中全會演說，曾重申此決心。老實說，三年來我們只認日本是抗戰的「對手」，除此之外，日本說什麼話，不管是恫嚇或試探，都不加重視；時至今日，除日本澈底悔悟，誠意撤兵外，絕無和平之途徑可循。近衛假使真要以「對手」不「對手」這一套夢話來試探，來誘中國講和，那根本是做夢。

三國歸蘇

波羅的海三小國，已決定加入蘇維埃聯邦；自去冬以來，三國地位的改變，這已是第三次，也許可以說是蘇聯的「三級跳」罷！

歐洲的地圖，已逐漸回歸第一次大戰前的狀態，凡爾賽體制已澈底摧毀，波羅的海當然亦不能例外；何況西歐變化愈亟，蘇聯未雨綢繆的需要愈切？

不過，這一改變，對柏林至少是一個刺激；希特勒受此刺激，也許攻英之前，更將多一番躊躇罷？

中山日偽軍火併

婆蘿島激戰昨午未停

衝突原因為了十萬元

【中山二十二日專訪】中山偽軍鍾明部，據守婆蘿島、銀坑殘後，在馬騮洲即擅行設立「關卡」，向往來船艇勒收「行水」，自開收以來，收入總有十萬元以上。偽「和平救國軍總司令」呂逆春榮，以其所收之欵，全不「解繳」，於本月中旬特勒令「調防」。鍾部因恐呂逆借故將其火併，不聽調遣，呂逆因此大為震怒，於二十一日晚乃密令「接防」灣仔之偽「獨立第三團」陳□祥部，就近將其解決，並請前山日「警備隊長」小久保繁南派隊協助，陳部偽軍於昨（二十二日）晨三時，乘鍾部不備，即由灣仔出動，會同三灶島方面日偽分水陸兩路向銀坑圍攻。鍾部偽軍發覺後，即散佈銀坑、馬騮洲、遠屏、萬里園一帶，起而抵抗，雙方用槍砲互轟，交戰甚烈，一時槍聲卜卜，砲聲隆隆，響澈遐邇。澳門亦為之震動，商民從夢中驚醒後，紛趨河邊新街一帶，隔岸觀戰。旋見日汽艇三艘，艇上樹起□□，駛迫銀坑，用機槍向岸上密集掃射，陳□祥部偽軍則從銀坑後山，向鍾部夾攻，互戰至午，未止。結果如何，容查續報。

會城以西激戰仍烈

我軍自十九日午後起，向會城反攻，二十日晨越過汾水江，衝破日軍必一道防線，現仍向沙堤橋繼續挺進。日軍分從江門調兵增援，並從圭峯山、大雲山各處發砲向我陣地亂轟。惟我將士用命，在日軍猛烈砲火下，仍奮勇衝殺，擊斃日偽軍甚多。至新鶴路方面，我軍分佈於木塱、井根、杜阮、平地嶺一帶，亦向江門推進，日軍因各方受我控制，東奔西竄，情形極為恐慌。

古井我軍砲擊睦洲

新會第十六區睦洲鄉，現仍有日偽軍三百餘人盤踞。我方附近實力雄厚，日軍不敢渡河進犯。趙其休部團隊自擴充為新會義勇游擊總隊後，且積極準備向睦洲反攻，該部砲隊前兩日已開上前線，分佈於□□□□及附近各□□，發砲向睦洲轟擊，日偽軍大起恐慌，施行緊急戒備。結集銀洲湖及九區環海之日艦艇，因懼我砲隊轟擊，亦已疏散各處，故古井墟內情形，日趨安定，商民紛紛回墟復業，市面秩序已漸復常態。

積極維持三埠治安

第一區保安司令部副司令吳以起，自被免職後，第一區保安副司令遂告出缺，省保安處以三埠四邑各地線，地位重要，又接近江會前線，抗戰治安，均關重要，不可一日無人主持。經明令改委原任台山縣國民兵團參謀主任梁岱氏接充，梁氏奉委後，當經在□□正式接任，對於三埠四邑保安事宜，多有改進。又：梁氏調任一區保安副司令後，對於原任台山國民兵團參謀主任職，不克兼辦，另由林威接充。

川教廳長報告

國民教育籌辦經過

五年計劃提前三年完成　經費師資辦法均經規定

【成都十八日特訊】四川省國民教育委員會於十一日舉行會議時，郭廳長有守在會議席間報告「四川省國民教育籌辦經過」。關於各項規劃，敘述甚詳。茲照錄如次：「查本省於二十八年九月奉命自本年三月起實施新縣制。關於國民教育之實施，亦同時從事規劃，現已分別規劃就緒，決定自本年八月起開始實施。茲將籌劃之經過，分別報告如左：

㈠實施辦法之制定：自奉令實行新縣制後，教育廳即派主管國民教育人員，民政主管地方自治人員會商進行辦法，經數次交換意見之結果，擬定國民教育實施計劃草案。去年十一月經將此項計劃携赴重慶，向兼理主席及教育部請示。當以全國國民教育分五年普及，本省為戰時首都所在地，已成為抗戰建國之根據地，擬提前於三年內完成，以建立新制國民教育之基礎。經奉兼理主席及教育部分別核准，並遵照兼理主席之指示綱領，擬定四川省普設鄉鎮中心學校及保國民學校實施辦法，提經省政府第三五九次委員會議通過。復以此項辦法，能否推行順利，端賴各區專員各縣縣長共赴事功，乃於第一、第二次專員會議開會時，由各專員盡量供獻意見，以便參照改訂。今年三月，教育部召集各省市國民教育會議，對於國民教育實施頗多商討。同時教育部又頒布國民教育實施綱領，鄉鎮中心學校設施要則，與本省所訂辦法，亦不無出入。因此本省召集全省師範教育及教育視導會議時，對於本省國民教育實施辦法如何符合中央法令之規定，又詳加討論。教育廳乃根據中央及本省各次會議議決案及國民教育實施綱領之規定，將前訂實施辦法重加修訂，提經省政府第三八〇次委員會議通過公布施行。辦法要點：第一年各鄉鎮均成立中心學校一所，至少每三保成立國民學校一所，第二年至少每三保成立國民學校二所，第三年每保成立國民學校一所。同時本省實施國民教育計劃綱要，本省各縣市實施國民教育三年增設班級分配表，本省各縣市計劃實施國民教育應行注意事項，亦分別擬定公布。現有關國民教育之法令，已編為實施國民教育辦法要覽第一輯。其他各種有關之法令仍在續訂中。

㈡經費之核定：依照本省實施國民教育計劃綱要之規定，三年內，每年須增設小學班二萬班，第一年需增班經費一千六百萬元，第二年需三千二百萬元，第三年需四千八百萬元。第一年由各縣地方自籌百分之五十，應為八百萬元，由本省及中央各補助百分之二十五，應為四百萬元。第二年由各縣地方自籌百分之六十，應為一千九百二十萬元，由本省及中央各補助百分之二十，應為六百四十萬元。第三年由各縣地方自籌百分之七十，應為三千三百六十萬元，由本省及中央各補助百分之十五，應為七百二十萬元。師資訓練經費每年需五百四十萬元，由中央及本省各自籌半數，為二百七十萬元。經分別呈請教育部及省政府核定，本省二十九年下半年，補助國民教育經費，已核定為二百二十萬（內有二十萬元作為辦理省立師範之用），三十年以後，應俟編製各年概算時再行核定。中央補助經費，教育部核定第一年補助增校增班經費三百五十萬元，補助師資訓練經費九十萬元，第二年增校增班經費六百三十萬元，師資訓練經費七十二萬元，第三年增校增班經費七百二十八萬元，師資訓練經費七十二萬元。是二十九年下半年中央補助國民教育經費應為二百二十萬元，連同本省補助六百二十萬元，共為八百四十萬元。此項補助費之用途，分配如下：一、訓練師資一百六十萬元，連同辦理師範學校之二十萬元，共為一百八十萬元。二、補助各縣市增設班級二百萬元。三、印發教材三十萬元。四、輔導費五萬元，五、輔助邊區五萬元。六、各區國民教育提早完成特別補助費二十萬元。惟此項經費如何分發、保管並稽核其用途，擬由國民教育委員會妥擬辦法。

㈢師資訓練之規劃：本省實施國民教育，所需師資，較前驟增。各縣原有教師，如仍以之辦理原有學校，則每年所增之小學班，每班用一個半教員計算，仍須增教師三萬人。本年所需教師，除本年師範畢業生及其他中等學校畢業生，可充任教師及調用服務團團員外，約仍缺少一萬七千人至二萬人。所缺少之教師，經規定由各縣舉辦師資訓練班，徵調塾師或曾經初中肄業學生及其他知識份子入班受訓，訓練期間，暑假二個月訓練期滿，即分發充任各國民學校教員，至寒假再行調訓。訓練科目有精神訓練，國民教育概說，中心學校及國民學校行政，地方自治概論，國語教材教法，常識教材教法，算術教材教法，音樂體育童軍教材教法，勞作美術教材教法，公民教育實施法，普通教學技術，實習，體育，音樂，軍訓等科。所需經費，均由省撥發。各科教材，亦由教育廳編印分發應用。現此項訓練班已分別開辦，至明年八月所需之師資，又規定一年制師資訓練班辦法，令由各專員公署負責辦理，入學資格為初中畢業及同等學力或曾任小學教員三年以上者，修業年限定為一年，修業科目照部頒簡易師範課程辦理。畢業學生供明年增設國民學校，用。各區專員各縣政府為適應事實之需要，有擬將師資訓練班與保長訓練班合併辦理者，擬將一年制師資訓練班修業期限改為半年者，均在分別呈請核定中。

㈣各區各縣對於國民教育之準備：自本省決定實施國民教育以後，各區專員各縣縣長對於實施國民教育，已着手準備。自實施辦法公布後，各區各縣更作進一步之規劃。截至六月底止，各區各縣對於實施國民教育已有下列各項之準備：一、籌劃設校：各區各縣對於分年設校已詳為規劃。據各區各縣之報告，三年普設國民學校，不難如期完成。而第一區、第三區、第七區、第十區、第十一區並擬提前於一年內完成普設國民學校計劃。二、自籌經費：各區各縣對於自籌經費，均分別有所準備，第一區、第三區、第七區、第十區、第十一區，並擬實行造產興學，籌足國民學校基金，奠定國民學校永久之基礎。三、提高教師待遇：各區各縣鑒於現在一般教師待遇太低，不足以維持其生活，欲使原有之教師安心供職，準備擔任教師者樂於任教，勢非提高教師待遇不可。故對於提高教師待遇，均遵照省頒辦法，多所努力。刻各縣一般教師待遇已提高至三十元以上，而第一區、第三區、第七區、第十區、第十一區，為優待教師起見，復有供膳及津貼學米之規定。此種制度，亟應提倡，以期能普及於全省。四、調整行政機構：各縣已一律成立教育科，教育科人事已加以調整，各縣縣督學名額，亦分別酌量增加，以應推行國民教育之需要。各區各縣對推行國民教育，既有如此之準備，實際推行時，當多便利。

㈤國民教育委員會之組織：本省目前推行義務教育及民衆教育，曾分別組織義務教育委員會及民衆教育委員會，負籌劃、推行、考核之責。實施新制國民教育，已將義務教育與民衆教育合併辦理。所有義務教育委員會及民衆教育委員會，已無分別成立之必要，特將義務教育委員會與民衆教育委員會合併改組為國民教育委員會，經擬定四川省國民教育委員會組織暫行規程，提經省政府第四〇一次委員會議通過，並已遵照組織成立。國民教育委員會以教育廳長為主任委員，設委員十五人至二十人，委員之人選如下：一、四川省黨部委員二人；二、四川省臨時參議會參議員二人；三、民政廳廳長，主任秘書及第三科長；四、教育廳主任秘書及第一二三科科長，督學室主任；五、教育專家或熱心教育人士五人至十一人。主任委員以下設常務委員五人，秘書一人，主任幹事一人，幹事七人至九人，分掌各項會務。本省國民教育籌辦情形已略如上述。今後國民教育事業如何規劃，使方法更臻完善；如何督導，使效率更能增進，極盼國民教育委員會諸委員及全省教育人士隨時予以匡助指導，幸甚幸甚。」

渝防空洞內

發敬老慈幼袋

市黨部贈餽暑藥糖果　編送空襲須知十五條

【重慶十八日特訊】本市市黨部近為敬老慈幼袋一種，應用於防空洞中，內貯敬老之暑藥，慈幼之糖果，及空襲時市民須知傳單。徵由熱心人士義務在各防空洞內服務。其「市民須知」如左：

㈠進出防空洞，要依次序，不可在洞口擁擠，不可推倒前面的人。

㈡緊急警報後，要趕快進洞，非得憲警或管理人員之許可，不可出洞口張望。

㈢不堅固防空洞切勿進入。

㈣老幼或病人進出防空洞時，大家要扶持。

㈤老幼或病人在洞內，如需茶水藥品，可向服務兵員或青年團索取。

㈥洞內座位要讓老幼病人或孕婦先坐。

㈦洞內如有人發生急病，請大家注意通知服務隊員速送醫院。

㈧在洞內不宜說話，更不宜嘈雜，免得消耗養氣，增加熱氣。

㈨每人進洞，可帶扇子乾糧和茶水。

㈩洞內偶有小孩啼哭，大家不要惡聲責罵。

(十一)在洞內聽見日機投彈時，大家不要心慌，須要鎮靜。

(十二)如發現日機投毒氣彈時，大家要以潮濕毛巾掩護口鼻。

(十三)在警報未解除時，大家不要隨便出洞，免亂秩序。

(十四)大家在洞內要聽服務隊員或青年團員及憲警等之勸導，自可免除意外危險。

(十五)警報解除後，須趕速回家，不要在街上擁擠觀望，免得妨礙交通秩序。

粵軍區

納金緩役

辦法略有變更　中籤者須倍課

【韶關十五日航信】粵軍區以納金緩役制度，亟謀措便利征人家屬經濟關係衡切，特擬具變更納金緩役實施原則三項如下：㈠凡經參加二十九年度總抽籤，列入備補兵名冊之應徵壯丁，如適合二、三兩條之規定，均得納金緩役。㈡前項中籤後始申請者，須倍額課收緩役金國幣二百元，提二十元為遞補壯丁安家費，餘為優待基金。㈢各縣核准中籤後始申請者，每月人數不得超過該縣月徵額百分之十。該原則經呈奉軍政部核准，轉函省府通飭知照。

西康日記（二三五）

曾昭掄

第五編：由榆林宮到梭坡

梭坡

梭坡是另一座奇特的村子。這村裏面的房屋，不是像別處村莊的聚在一起，而是分散在相當大的地面上。我們走來時，將到喇嘛廟的十里當中，所見十來幢的大屋，都是這村的一部份。由「秀石岩窩」到梭坡，完全是順着一條不很小的河，邊向下趨，溯河而下。除開涉過幾次深水以外，全是好走的土路，路勢也大體很平。這段路大體是穿着草地走。就中「官寨子」附近的十幾里，草原良好，闊大可愛，牛圈林立，房屋頗多（一部份也頗考究）；大有脫離遊牧生活，進入安居社會的氣概。過「官寨子」不遠，又是一片荒涼。到了梭坡，看見青稞田，乃復令人感覺這是人類安居樂業的地方。

梭坡的喇嘛廟，俗稱「梭坡廟子」，是一所白教（喇嘛廟的一種）的廟。這廟距「玉龍石官寨子」約三十華里，「秀石岩窩」約六十華里，康定約二百一十華里，高海拔三八〇〇米。廟的附近，祇有這一所建築；最近的民屋，是隔着大溪，距此約有四五百米。我們在大雨中走到這廟，全身都打濕了；坐下以後，全身冷得發抖，廟門內的泥地，雨後變成爛泥。同人們的鋪蓋，幾乎全都被雨打濕。祇有我的一個，因為外面用牛毛氈包住，還算沒有大受影響。這廟並不很大，但是也還考究。正殿裏面，佛像很是莊嚴，神前供有香火。不過廟內那時並沒有一個喇嘛。一個打馬蹄鐵的鐵匠，住在左側樓上，兼着看管廟子。另外還住着有一位年老的康婦，鐵匠的收入不錯，他自己說，一天有三元左右的藏洋。這一帶的喇嘛廟，普通都不多；住廟的喇嘛，據說平常每年逢着機會的幾個日期，他們方纔從各處聚到廟裏。

正殿門外，有一條很寬的廊子。那處兩端牆上，滿畫佛像，也很華麗，朝外是殿的大門。一部份同人，攤開帆布床，睡在裏頭。打掃乾淨以後，夜間看來，彷彿像一間非常考究的睡房一般。我和另外幾位，睡在正殿右側的樓上。這樓實在是一座偏殿，和別的康人房子一樣，這所樓房的下層，並不住人，祇繫牲口。房外樓板上開了一個小的方洞，便成了廁所。樓板天花板格子窗，全是用好的木料做成的，相當考究。房間也很寬敞。我們一路來，一連打野三日，這處雖然窗上沒有糊紙，雨夜風吹進來，覺得很冷；但是比起前三夜來，已經感覺比較舒服得多。烏拉娃睡在廚房裏。有一對男女，本來沒有關係，這夜卻共了一床毯子，抱在一起睡了。海拔三千八百米的梭坡，附近長着很好的青稞麥子。（我們途中看見長青稞最高的地方，是「官寨子」附近喇嘛塔後面的四千米。）喇嘛廟附近，還種着有青菜（小白菜）。好幾天沒有吃新鮮的蔬菜，到此買些菜煮着吃，覺得特別暢快。榆林宮以後，梭坡要算一處比較可以享樂的地方。

梭坡附近的康人，把本地所產的青稞，釀成了鐙酒，在有的家裏可以買到，因為賣酒賓，同時就有跟着喝酒發生的罪惡。醉漢臥倒在路中，是有時候會有的事；我們在梭坡停留的時候，就碰見過一次。後來遊貢嘎山回來，再到梭坡的喇嘛廟住下。夜間一名醉漢（他是一個中年的康人），闖入廟裏，尋着我們大吵，說他是負責管廟的喇嘛。並且說，蔣委員長有過命令，往貢噶去，不許支烏拉。我等支了，是違法的事，要拉我們去見活佛。這次幸虧通事有見識，一看他是無理取鬧，叫烏拉娃拿索子來，把他綑起。一聽這話，醉漢就陡然清醒，爬起來，一溜烟逃走了。（本篇完・全文未完）

昆明市

積極調查戶口

人事變動嚴格登記　切實整頓保甲組織

【昆明五日通信】市府以推行要政，亟待調查戶口，經於二日起至四日止，全市分保，一律執行調查，市內各區住戶，於調查期間，不得關鎖門戶，並留一能於應付之人在家守候，同時準備麵糊少許，調查該戶時，並協同將舊時木牌上所黏之戶籍牌扯去，由調查員另予換黏新戶籍牌。又在調查以後，所有各戶出生、死亡、遷出、遷入等人事變動，亦應到保長處，領取報告表，查填登記，否則查明後，即予依法重懲。此外嫁女出贅、解僱工役，及娶妻入贅，招僱工役等，均視為遷出、遷入，須同樣報請登記。又：市府鑒於目前時局緊張，對於所屬保甲，曾經切實整頓，嚴密組織，以期切實掌握，業經嚴加整飭。為求加緊起見，茲特於一日晨九時召集全區坊保甲長壯丁在光華體育場舉行擴大月會及會操，由裴市長親臨指示外，並邀防空司令官、警務處長出席參加，對非常時期之防空警備等項要務，加以訓示，以期建固保甲基礎，及增強自衛力量云。

曲江加緊實施

新縣制

全縣人口統計完畢　較前增加四萬餘人

【韶關十五日航信】粵省實施新縣制，由曲江首先施行，由李主席及何廳長親近督導工作。全縣鄉（鎮）積極調整後，旋即從事戶口複查，調整保甲工作，動員協導員，及戰工隊等工作人員，約二百餘人，深入鄉保，積極複查戶口，調整保甲。各工作人員多能刻苦耐勞，積極工作。現關複查工作業經依期完成，全縣戶口業經統計完竣，計有二十二鄉、鎮，二百五十八保，二千八百二十八甲，四萬零一百六十八戶，二十萬零十三人。計全縣人口較前增加約四萬餘人。又：戶口複查，鄉、鎮、保、甲調整完竣以後，全縣所有鄉、鎮、保、甲長，重新選定合格人員充任，以利新政推行。現各區、鄉、保、甲長，業經分別委任適合法定資格，經過訓練之中學以上程度人員充任。日昨第三區全區鄉長副及保、甲長百餘人，在大塘墟中心學校舉行就職宣誓典禮，薛縣長特派臨監誓，到會人數幾達二千人，情形極為熱烈，聞該區鄉保長調整竣事，戶口複查清楚，中心學校與鄉公所聯合辦公，已達政教合一要求。該鄉衛生分所已在修葺中，即可成立。各保衛生簡便藥箱，均已設置。其他各項工作，均能依照規定計劃，積極躍進。

教師唐克中

慷慨從軍

桂省府傳令嘉獎

【桂林十九日專訪】廣西省政府據梧州高級中學報稱：該校教師唐克中慨然應徵入伍，奮勇□□，誓為民先，請傳令嘉獎，以資激勸，而勵來茲。省府據呈，以該校教師唐克中師踐應徵，為民表率，殊堪嘉許，准予傳令嘉獎，以昭激勸。並令飭所屬行政機關，轉飭所屬一體知照。

腎虧

使君腰痠背痛　影響人身健康

腰痠背痛腰痛風濕骨節痛疼其症象雖異而起於腎虧則一也因吾人之腎部專司清濾血液使血液中之毒素得以排入體外若腎部虧弱則即不能履行其職務於是血液內之尿強酸質存留於肌肉骨節間造成劇烈之痛楚

療治之法當以促進腎部健全為首要之策服第威德補腎丸即可達此目的該丸係用多種名貴藥料製成能使腎部清除血液中之毒素因此停止各項疼痛而身體可以重復康健諸凡腰痠背痛腰痛等等以及各種膀胱疾病服用此丸均可早日治愈　各大葯房均有出售

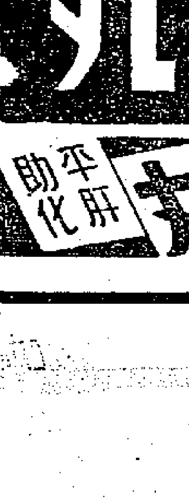

K-160

第威德補腎丸

第威德潤腸丸　潤腸通便　平肝助化

現任僑港國醫聯合會執行委員　鄭師道　傳授古法針灸　不藥能治各種病症　醫務所

香港德輔道中一四八號二樓先施斜對面亨得利樓上由橫門升降機上電話三二一五八三

天壽堂　姑嫂丸　功能調京止滯種子潤顏

海狗丸　尚治男子腎虧腰痛一切虛損

◎音樂部　統辦環球名廠唱機各嘜唱片

天廚味精

TRADE MARK

佛手老牌　完全國貨

WHITE HOUSE BRAND PURE APPLE JUICE

PACKED BY SPECIAL PROCESS for WHITE HOUSE HEALTH FOODS CO. HONG KONG MADE IN U. S. A.

白宮牌蘋果汁　純淨

滋養豐富　芳香味美　不用開水　原庄可飲

美國出品

白宮牌蘋菓汁為美國出品，原庄純淨，絕無加糖，非常名貴，功效能醒酒止渴，富含維他命，滋養豐富，諸君赴讌，不妨命侍役取用，一試此高貴之飲品。

各大公司酒樓辦館有售

白宮健康食品公司出品　代理：大道中二十號

本港新聞

下次立法局會議 質問疏散婦孺問題
葡籍議員提問題十六項 着重對種族之差別待遇

本港政府最近實施强制疏散英籍婦孺計劃，惟對於疏散之詳細辦法，並未宣布，以致一般非英國族之英籍人士，有所未明。立法局葡籍議員少麼亞利孖打將於下次立法局會議，提出關於疏散之問題如下：㈠最近實行强迫疏散婦孺是英國政府之命令？抑出於香港政府之意？㈡若係屬於前者，則該命令是否僅指定純粹歐洲血統的英籍婦孺應行疏散？㈢若第二問題之答案爲肯定的，則政府曾否呈請英國政府注意下列之兩點：（甲）本港有無數非純粹歐洲血統的英籍婦孺；（乙）該命令所造成之歧視狀態。㈣若第一問題答案爲疏散乃由香港政府指令者，則請政府宣布第二問題所列舉的限制之理由。㈤下列各項是否事實：（甲）在一九三九年九月之前，政府委任之委員會已擬定計劃，規定英籍婦孺概須疏散；（乙）該委員會建議「選擇的疏散」若果容量不敷，同時進一步建議決定「選擇」之合理基礎如下：（子）海軍及義勇隊眷屬，（丑）陸軍、空軍及香港義勇軍之眷屬，（寅）平民眷屬；（丙）受信託執行疏散計劃者經獲得訓示，於實施疏散時，不計艙位問題，該「選擇」命令應予遵守；（丁）在一九三九年九月前，已編配人員於疏散時候降臨時執行該項計劃；（戊）該項計劃之擬制，係備於短期通告發出後實施者；（己）關於最近之疏散，事實上並無短期通告之問題。㈥若第五問題之（甲）及（乙）兩項之答案是肯定的，則請政府宣布該項進行計劃及命令因何撤銷以適應事實上已實施的疏散？㈦最近之疏散的消費由誰負擔？㈧香港義勇軍隊員之眷屬如非純粹的歐洲血統者，是否亦被疏散？㈨若然，則於何時疏散？㊉若否，則請宣布其理由。㊉㈠非純粹歐洲血統的英籍婦孺將否疏散？㊉㈡若然，則於何時疏散？㊉㈢若否，則請宣布其理由。㊉㈣若使第八及第十一問題之答案爲否定的，政府因何不預早公布，俾許多有關係者得以自行打算？㊉㈤政府對於疏散究竟有無肯定的政策？㊉㈥若然，則請政府作詳細的及坦白的聲明。

利威行刼殺案 李雄魁判處死刑
被告稱行刼係他人主使 官謂根據法律不能卸責

告羅士打行樓下利威珠寶店刼案，昨晨解由高等法院正按察司麥基利哥堂公審。被告人李雄魁，又名若惡李，又名李玉生，二十歲。前在初級法庭受訊時，穿西服，昨日改穿藍柳條竹紗衫褲。身材短小，狀頗彌靜。主控官爲政府大律師尼路士，控被告犯謀殺利威行司理刁波士一罪。被告由布郎律師轉請非士萊大律師辯護。

主控律師 撮述案情

撮尼路士政府大律師對官稱：利威行係一著名珠寶鐘表店，位於告羅士打樓下，門向必打街。店內有司理人刁波士，助理員陳少華，售貨員吳芹石，雜役兩人。另有修理鐘表匠兩名在樓上。該店每日下午五時一刻關門，關門前十五分鐘，照例由陳少華將飾櫃名貴珠寶收藏，鎖於夾萬內。本年五月二日下午五時許，司理刁波士坐於店末寫字檯側與其友哥露打拿那傾談，吳則立於飾櫃附近，陳則將門左飾櫃之戒指移放箱中。此際被告突然入店，以一曲尺槍向陳指嚇，命其舉手。吳見此情形，撲前緊執被告，被告開火，子彈射穿飾櫃，直達安寧大藥房之牆，然後跌落地上。此際吳退避，而司理人則沿梯側而前，其友哥氏則乘紛亂間，從後緊執被告之腕及臂。被告雖不得反身射擊，但仍可開火射中司理人之身，倒地不起，而槍彈連珠而出。當被告入店後不久，另一持槍之男子立於門側，槍聲一響後，即逃遁。監獄部職員杜老華利路經必打街，聞騷動聲，疾馳利威行，將被告之械繳去。同時英警目奇勒亦聞訊而來，搜被告之身，在其左衣袋搜出三顆，而被告之左手亦爲其本人所持之槍所傷，立電十字車將兩人送往醫院調治。翌日上午九時一刻，刁因傷斃命。五月二十七日警察將被告落案時，被告供謂：「我無意殺他」云。說畢，由醫生及證人先後登台指證。

夥同行刼 罪不能赦

下午繼續提審，陳關氏登台作供，謂其夫陳少華前在利威行任職，去月二十九日死於午非道八十三號，故不能上台指證。供畢，被告登台自辯曰：「去年八月，余自上海來港，本年五月二日與其他一人前往利威行刼。呈堂之曲尺槍，是同往行刼之毛亞福交吾者。行刼時，余先入門，毛隨吾後。余右手持槍，左手攫取寶物三小盒放於袋內。在櫃位附近之華人，見余搶而退避，但兩西人當前，余乃擧槍嚇之。其中身材較高之西人，即緊執余持槍之腕，另一西人捉吾膊。余爲脫身計，極力糾纏，不幸誤觸槍機，子彈魚貫而出，射中身材較矮之西人，而余手亦受傷。此次之射擊該西人，余實無意。」被告旋答尼大律師盤問：「擧事之日下午四時半，余與毛亞福在某酒店會合，毛持手槍，施以恫嚇，迫余隨其行刼，否則結果余之性命。」供畢，尼路士大律師及爲被告辯護之非士萊律師皆先後向陪審員致詞。最後麥司申述要點，指示陪審員判案曰：「被告持最危險之器械，前往行刼，而落案時，竟謂我無意殺他。彼持槍前往利威行用意在强奪珠寶，如有阻止，即開槍射擊。根據法律，凡糾集黨羽，共同前往作不法之事，如其中一人有殺人之事，則同黨之人，皆負其責。換言之，非直接殺人之匪，亦犯殺人罪。被告登堂自辯時，已直認與毛亞福前往行刼，故刁波士之死，被告不能卸責。」說畢，陪審員麥化高（首席）、吳江興、林珍、莫文基、布林、麥堅士及加士亞退堂會商十五分鐘，一致謂被告有罪。官遂判被告處死刑。被告聞言，面色青白，眼圈帶紅。隨獄卒下地窖之際，被告竟放聲大哭，悲哀之音，達諸戶外。

幾個訪問
關於僑胞歸國之種種
育棠

【本報特寫】昨天整日裏，記者爲了關於遣送疏散僑胞歸國的種種問題，作了以下幾個訪問，希望能夠做負責方面的參考，而加緊切實工作。

省振會裏——

時間是十一點多鐘，省振會駐港辦事處樓梯口的「休息」牌還未除下，記者却例外地被引了進去。一個候着登記的難胞，也因爲跟着我而得進辦事處。因負責人外出，記者祇得和職員們閒談着。這時，那個難胞在登記後，就問職員們說：「我們幾時才可以被遣送回國呢？」職員們答：「沒有一定，這幾天你看看報紙好了。」於是，難胞茫茫然地下樓，我也興辭而出。在梯口，那難胞向我哀告着說：「在香港多熬一天就受罪一天！現在這樣遙遙無期，先生，你說怎麼辦好呢？」我聽着，祇報以無助的苦笑。

陳衮堯談——

在一個偶然的機會裏，我又遇到了□□隊副總隊長陳衮堯先生。他說：「省當局招待僑胞回鄉辦法，如組給證，派隊護送，沿途供給膳宿，分發僑胞往墾區及工廠安置等等，均已於本月三日在韶各報公布；但後來因香港局面漸平靜，遂暫擬緩辦。因此上項辦法，連港方的辦事處也不知道詳細。」

葉蘭泉談——

跟着，記者訪晤省振會駐港辦事處主任葉蘭泉先生。他誠懇而坦白地對我說：「關於招待僑胞返粵的辦法，現在還未得到省當局方面的示覆，而疍魚涌沿途的招待設備，老實說，這邊還恐怕當地不宜不靈，特別於日前派員親往視察，結果得悉疍魚涌、淡水確有設站，但是否切實招待，則無從知道！」據他說：港方和韶方的工作上聯絡，仍感不够。

一個集會——

傍晚，又是省振會駐港辦事處的樓上，葉蘭泉、陳友雲、陳衮堯、魏穗軒、陳丕士（列席）等舉行會議。在席上，葉蘭泉以沉着的語調說：「消息已發出去了，遣送辦法，仍未實行。這幾天，我們被僑胞無數次的質問。」座中的人，都給他底熱情感動着，於是立刻議決：拍急電給粵省當局，請立刻切實輸送歸僑，并沿途招待膳宿。陳丕士跟着也請求合作幫助（因爲他負責的深圳農村福利會，登記的疏散僑胞也有六百多人。）而這個集會，也在熱烈的期待下散了。

關於省振會存款，港辦事處由六月二十四日起至七月四日止，計共收到各地僑胞捐款數達六十餘萬元，均經由該處轉匯韶關省振會。「有錢萬事足」，沿途招待膳宿等等，實在不成問題。在這裏，謹藉此祝願那已登記而期待遣送的僑胞們，得以成行。

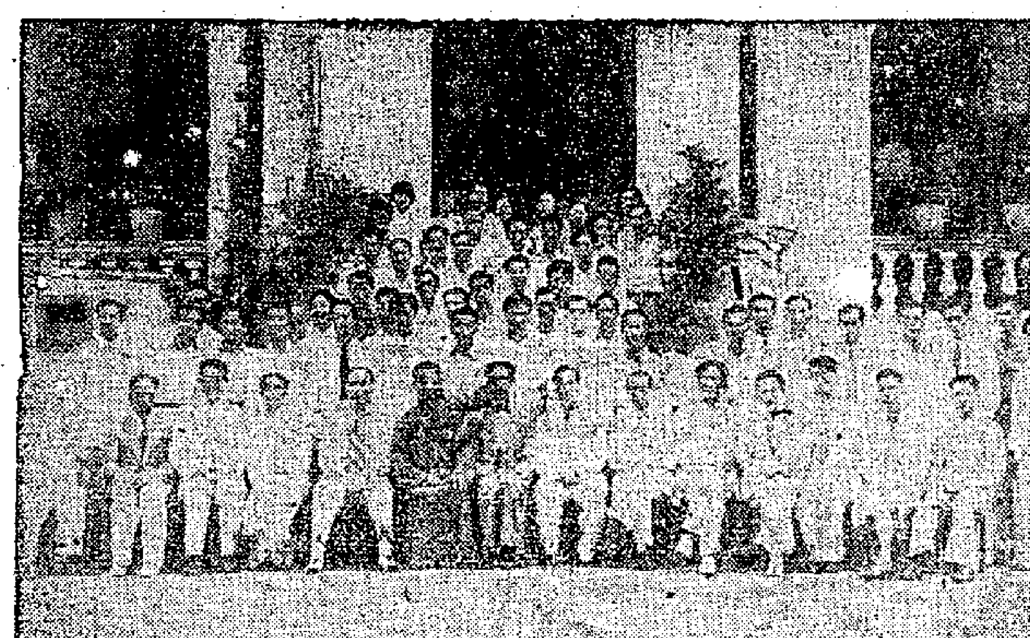

中國新聞學院第二屆畢業生合影（育棠攝）

中國新聞學院 昨舉行畢業典禮
張一麐頒證書並致訓詞
中新社記者 金將

【中新社特稿】青年記者學會香港分會主辦的中國新聞學院，第二屆學員，已經修業期滿，昨天在道中華中學舉行畢業禮。

天氣悶熱，汗珠掛滿每一個與會人的額上，汗液浸透了每個人的衣服，然而這並不稍減了他們的興奮與熱忱。

禮堂是一間大課堂，陽光透過百葉窗，圖案式的光影投射在地板上。人們一個個地擠上座位，院長、教授、來賓、學員、老同學，足足擠上一百多人。

先由該院正院長張步陶致開會詞，這位慈祥老人，口角掛着一絲藹然莫名的笑容，飄着藍色的長衫，緩緩的步武，走上了禮壇，很謙虛的說了幾句客套話。

教務長譚思文報告院務概況，他說：「……這一次的學員共六十多個，課程有十三科，另外還有學員採訪實習，和派到報館去實習編輯。……經過了四個月，他們學習的情緒十分緊張，……他們現在畢業了，希望他們能將所學貢獻國家，服務社會……。」

「頒發證書」是請張一麐主頒，這位精神奕奕的老青年，歡欣的將一卷卷紮着紅綠帶的畢業證書，頒給了一個個同學後，並打着蘇州國語向同學們訓話：「……一支筆等於三千毛瑟槍，現在一共有十八萬支，把我嚇得話也講不出了……」座上的人都樂了，都發出輕鬆的笑聲。

「……新聞記者在人格修養上，要具備溫良恭謙讓五字；在學問方面，要虛心學習，不恥下問；在精神修養上要刻苦耐勞，努力於鍛鍊身體……。」

國際新聞教授也很懇切的勉勵他們：「……出去社會服務，要以誠懇的態度待人，用不屈不撓的精神去工作……加強自信心，不怠自我教育……」一字一句，送入每一個學員的耳鼓。

請新聞界唐碧川訓話，他打着純粹的廣州話說：「……做記者最要緊的是操守，要守節，失了操守，變了節，不但有辱記者地位，且出賣了人格……」一陣熱烈的掌聲，表示接受。

同學代表走上禮壇，很喜悅的致了答辭，大家到外邊去攝一張紀念照。

在充滿着融洽氣氛「茶會席上」，大家咀嚼着西餅，細啜着紅茶，歡敍了一小時，才盡歡而散。

國立院校統考 昨圓滿結束
師範生公費生今晨口試 組別編定分兩試場舉行

國內公立院校統一招生入學考試，昨日爲最後一日。上午考數學，下午考生物學。各生均如時到場，缺席者共五十五人。投考音樂系者，則於昨日下午三時半至五時半補考音樂常識。至投考師範及僑委會之公費生，今晨八時半仍須到場舉行口試。辦事處昨已將師範生名單組別編定，分在華僑、西南兩試場舉行。

第一試場第一組：黃詠棠、陳麗荷、鄧麗勳、吳慧英、余伯機、李玄英、趙麗華、鍾錦屏、潘樹長、何淑德、郭雅思、張瑞梅、黃美瑤、徐蓮珠、駱榮基、劉麗芳、佘慧生、陳由廣、葉錬明、黃紹楷、潘啓華、李乃權、雷紹姚、黃暢榮、陶福亮、甘亦珍、龍蕊珠、何蕙芬、趙璧卿、黃瑤馨、鄧婉珍、黎智慧、周玉屛、梁佩瓊、曹燕芳、容詠淇、梁貴華、歐金、鄧寶儀、黃澤霖、黃若碧、繆惠容、黃翠芬、關鵝嫺（以上師範生）。

第一試場第二組之二：曾秀峯、吳文輝、岑公浩、張時球、蔡綺寬、黃軒泉、楊玉霜、馮伴卿、繆鴻洲、湯麗瓊、霍慧斌、陳婉芳、潘伯桓、趙觸英、黃婉卿、羅靜賢、蔡國照、蔡壽莊、彭嵩强、陳業華、李玉蟬、楊琪威、趙騤華、趙鳳蕭、易瑞宜、楊敏學、黃鳳基、謝菱零、卓元良、盧蕙芳、陳素琴、李建章、李潔英、陳寶瑩、陳寶琦、譚瑞芳、郭潔蓀、彭校秀、區瑩婉、馬端葵、高蘭馨、黎曼馨、吳葉青、楊銘榴、楊會齊（以上師範生）。

第二試場第二組之一：鄧從龍、盛煥庭、陳蔭侯、陳蒨梅、湯錦林、盧寶莊、陳淑智、盧寶貝、黃容莊、黃賜瓊、徐志瑜、陳寵豪、王開邦、陳士誠、吳陵萬、方爆華、曾偉峯、黎振聲、董自由（以上師範生）。雷國慶、鄧錦車、譚瑞芳、姚乃光、陳寶球、何佩玉、何佩瓊、林蓮仙（以上華僑清貧優秀生）。

港回教團體 電慰渝被炸教胞
重慶回教協會來電報告
□□□□□□□□□

【本報特訊】旬日來我國行都慘遭日機無目標之狂炸，□□□□□□□□□□□□□□□□□□□□□□□□□□□□□□□□□□□□□□，渝市回民住區及東南兩清眞寺兩所，亦被轟炸，損失甚鉅。無辜婦孺之死傷者，達數十人之衆，厥狀甚慘。幸各回胞事前走避迅速，否則慘死者奚止百倍。海內外教胞聞訊，莫不萬分震悼，不減於客歲西安、桂林兩地清眞寺暨回民住區被炸時也。日來僑港各回教團體，已接到重慶回教協會等團體電告，□□□□□□□□□□□□□□□□□□□□□□□□□□□□□□□□□□□。昨日回教文研會等團體，業已紛紛電渝慰問，除表示關懷與同情外，□□□□□□□□□□□□□□□□云。（平）

孔聖誕辰 四大公司按照國曆紀念
商會召集有關團體會商 各孔聖團體均表示反對

華商總會爲應大新、先施、永安、中華等四大百貨公司請求，將本港沿習之農曆八月二十七日孔聖誕辰，根據國府公令改於國曆八月二十七日舉行紀念，昨日特召集孔聖會、孔聖堂、孔教學院、教總會、孔聖支會、中華聖教會、宣講孔經團、中華教育研究會等孔教團體會商。計出席上述各團體代表朱汝珍、盧湘父、盧宴雲、馮其焯、凌汝階、李佩精、劉尚志、盧兆才、李壽南、陳道一、葉蘭泉，暨華商總會代表劉儀芸、盧國棉、楊蒼輝、吳澤華、曾學愚等多人。對改曆問題，先後發表意見，研究甚詳。歸結孔聖團體意見，均主持反對，故對改用國曆紀念孔誕一事，迄無結果。商會方面，將來擬開會情形函覆各大公司。據悉各公司對此，仍將於本年起按照國曆舉行，於是日休息一天云。

聖約翰救傷隊
昨開始局部動員

本港聖約翰救傷隊，昨日開始局部動員，人數約三百。奉命動員之聖約翰救傷隊隊員，昨晨開赴在港九兩區之二十一個服務站工作。此次動員爲演習性質，俾各隊員得受嚴格之訓練，而熟習其本身應負之職責。動員期限爲一個月，此爲本港聖約翰救傷隊有史以來第一次如斯大規模之訓練。當局對於該隊工作效果，極爲注意云。

後備警察隊 開始招收新隊員
增加名額五百五十人 短期內可爲社會服務

本港警察當局，爲維持非常時期治安，決定擴充後備警察，增加名額五百五十人，以期該隊後備警察人數增至一千人。茲悉後備警察華隊警司曹俊安奉到警察總監羅亨利命令後，已草招收後備警察辦法，並經批准施行，現已開始招收後備警員。查擬加入爲隊員者，須得本港紳商名流之介紹，始准報名；嚴格審査其資格及能力，然後錄取。新隊員之訓練，將由警察當局負責。聞此次對於資格一層，極爲重視，如非年富力强，品行端正而無不良嗜好者，不能加入。當局雖因有急於擴充後備警察之需要，但並不因此濫收，協助正規警察負保護治安重責之後備警員，蓋恐有不良份子，乘機混進，則該員匪獨不能維護公安，反而爲害社會。又聞新組之後備警察隊期於短時內即可爲社會服務，故訓練時間不擬過久云。

娛樂消息

太平戲院

太平大戲院今天五場，每場放映粤語名片兩套：先映馬師曾、李綺年主演之「虎嘯枇杷巷」，此片祇映一天，演出丹心碧血，紅粉傀儡，忽而悲悲壯壯，忽而纏纏綿綿，是馬師曾大名劇改編。續映林坤山領銜主演之「姜太公」，絕頂滑稽，全片壯烈興奮。姜太公寶璧生蟲，釣於渭水，八十遇王等場，超妙絕倫。並聞明天亦是每場映巨片兩套：㈠映陳雲裳主演之「萬里行屍」；㈡映馬師曾、陳雲裳合演之「賊王子」。又後天映月兒之「花公花婆」云。

中央戲院

中央戲院徇觀衆要求，今天重映大馬戲星小林奇遇巨片「犬馬復仇記」，門爭天天及神駒力士合作之鬥爭，半價券日夜場通用。下期續映此片下集大結局云。

天氣報告

本港天文台昨日下午五時報告如下：太平洋日本東南一帶氣壓仍甚高。中國方面大部較低。颶風距離福州東北偏東約二百里，現向北方或西北偏北移。預測今日吹西南風，和緩清爽，天陰或有雨。昨日平均溫度最高八十九度，最低八十二度。今早日出五時五十一分，今晚日落七時八分。

古德立貨車膠輪
能任重‥防熱‥免爆裂

「古德立」三重保障銀城貨車膠輪能任重防熱免輪壁邊爆裂運用於高度速率免除發生因熱度過高爆裂危險同等代價配用「古德立」膠輪獲益特多

Goodrich Triple Protected Silvertown

總經理 香港天祥洋行 上海滙豐銀行四樓
香港經理處 嘉豐行 軒尼詩道一三一號 電話二四一四零號

ITN-14

榮孫氏 近代刀脫眼膜散 有奸商假冒

（代刀脫眼膜散）（除點去翳散）（普通光明散）乃榮孫氏治眼效驗中外馳名近有無恥之徒不顧貽害人羣膽敢仿冒製造販賣僞貨圖射利現已嚴行查究并將以上三種眼散詳向中英美法荷政府註冊加入驗眞無論何人不得假冒影射切勿購買爲要請爲留意包裝內如無本號圖章即是假冒務須知本號總局在廣州市大同路本號附設分局在香港南北行街無論遠近均可寄奉

廣東榮孫氏眼藥局謹啓

吳師青代訂幽草堂筆潤
六壬占運 年運拾元 月運五元 全批卅元起碼
六壬貨價 每類五元
六壬決疑 每事二元
鐵板神數 範圍元數 筆潤面議
該堂通訊處尖沙咀山林道十四號二樓興建築公司

旅行指導
有意出外旅行諸君請到敝行面商接洽當本專門經驗妥爲設計預定艙位不論旅程遠近水陸空航沿途所需款項均能代爲計劃籌備一切如蒙惠顧請到德輔道中四號本行與華經理黃伯芹君接洽爲荷
香港 美國運通銀行啓

莫看鏡中人 看來容貌醜 暗瘡浮粉臉 幸有九零九

九零九 內服血清

漂亮顏容爲無限之資產 暗瘡滿面乃愛情之勁敵 故聰明之女子一患是症 必服用九零九內服血清 以求根本消滅之 九零九內服血清功能清熱解毒爲近世治療暗瘡症最有把握之專葯
香港惠民公司獨家經理 各埠各大葯行均有代售

行銷全球46年
美國開利施必靈飛耳車胎廠
開利牌橡膠胎

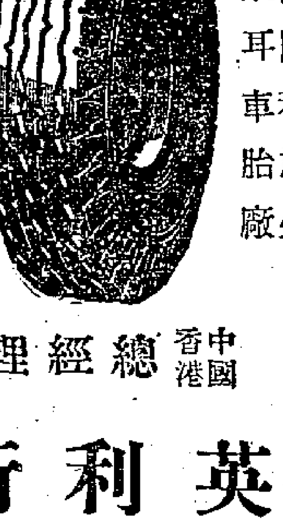

中國香港總經理 英利行 皇帝行二樓 電話二三一七八
(7)

體育

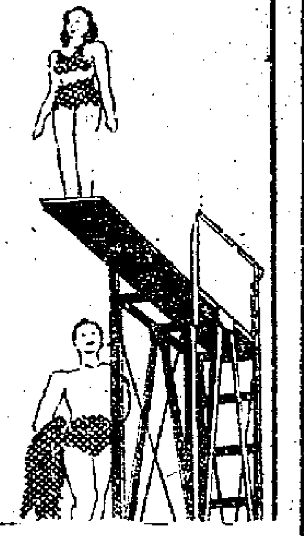

東方延期返港
日內將出征爪哇
昨日在星舉行慈善賽
結果四比一大勝華聯

東方足球遠征隊，自五月底出師南征，由馬尼拉轉至南洋各地，截至前日止，大小共二十一戰，勝十七和一負三，成績優異，博得佳許。

因電報之遲滯，據日前消息，東方計劃轉戰爪哇，尚未接洽妥當，原有意於二十一日（即前日）由星動程返港，而和和杯賽勢將中止舉行。

惟昨日接到東方拍來電報，據稱：「爪哇之行，經得中華體協會接洽妥當，決計於二十六日由星首途前赴吧城，預定在吧城，三寶壟，萬隆等處有比賽十四場，大約在九月中旬或足球聯賽開始時，即可返抵香港云云。」

關於東方延期返港事，昨會走謁東方會徐方負責人施音惠，據施氏稱：「東方足球隊返港電音，未有接到，但球員中侯澄滔曾電大通銀行請續假一月，將轉征爪哇等地，看情勢，東方目前當未能班師返防，至於和和杯賽，東方隊如在星洲，當可負責出席與賽。」

昨日東方在星，於大量觀衆之前，及速度甚高之比賽中，以四比一打勝星洲華聯隊。

是戰爲東方參加中國戰事賽款義賽之第三場。統計三場義賽收入，共總額已超過一萬五千元以上。

昨日之戰，雙方在上半時各射進一球，一比一做成平局，東方建功者係許文奎。下半時開始，東方越打越緊。侯澄滔連扣兩關，張金海亦打進一球，華聯隊一無所獲，東方遂以四比一，大打勝仗。

又據此間體育界某君接到東方領隊徐亨書：「東方此次南征，比賽成績差強人意，各球員經過長時間之練球後，均有長足之進展，特別是張金海及鍾勇森兩人，金海已減卻從前好盤弄的老毛病，速度極夠，爲全隊射球最高紀錄者；阿鍾老當益壯，已恢復其黃金時代作風，良可喜也。近擬作爪哇之遊，同港期又須在秋涼時也。」

協會報告書
定日內發表

中華體育協進會香港分會，對六團體退出事，擬派代表面陳王正廷先生，俾得有所遵循。此次協會並草定報告書，文長數千字，詳述經過，該文將於日內公開發表云。

足球總會將討論
新會員請求書
星島隊能否參加甲組賽
須待委員會議共同決定

香港足球總會一九四〇至四一年第一次委員會議（即月會），已定於本星期五——日（二十六日）下午五時半在廣東銀行五樓該會會議室舉行。議程如下：(一)關於一九四〇至四一年各會任命之委員會代表之來函；(二)確定前次委員月會會議之提案；(三)稽核六月份之財政報告；(四)選舉一九四〇年至四一年足球季之義務書記；(五)委任司庫員及決定其酬金；(六)委任上訴委員，不得少過三人；(七)委任裁判小組委員三名；(八)委任緊急小組委員三名；(九)委任場地小組委員三名；(十)委任管，聯賽小組委員七人；(十一)討論新會員之請求書；(十二)去函來鴻；(十三)其他事項。

上列十三項議程中，最令人注意者，係第十一項之「討論新會員之請求書」，現時請求加入甲組之足球隊，聞有十一隊，計南華會，米杜息，香港會，九龍會，聖約瑟，東方會，光華會，海軍會，警察會，及星島體育會等，其中蘇皇軍之請求書尚未交到。去年甲組聯賽參加之隊伍爲十一隊，如今年仍規定爲十一隊，而蘇皇軍日內決請求加入爲甲組，則參加甲組之數額已滿，新加入之星島體育會能否參加甲組，或會發生問題，但結果如何，仍要候各會委員之決定云。

下屆足球聯賽
南華一隊參加

星島足球隊之崛起，南華球員之投奔者數頗不少，但在南華方面影響固大，但尚不致因此而使南華無力參加聯賽，因在李惠堂，譚君幹之下，尚有阮檀，梁伯偉，林德譜，游華興，譚振凱，李碩友，楊根保等諸健將，人材相當鼎盛，猶能及早提拔後進，參與成軍，前途亦殊有望。南華本屆足球主任梁熾雲，幹練持重，對於該會足球事宜早已胸有成竹，將於日間召開首次足球部會議，對於足球方面之一切事宜有所討論，下屆聯賽，決仍參加，惟聞將以一隊爲限云。

港九乒乓選手
慈善比賽
今晚在聖安奴舉行

聖安奴禮拜堂與香港乒乓聯合會合辦之港九乒乓慈善賽，定今日下午七時一刻在九龍尖沙嘴彌敦道聖安奴禮拜堂舉行（即嘩嘩乒房對面），香港九兩隊選手，俱爲第一流人物，預料屆時戰來，當有一番精彩動人之表演，茲將雙方名單列後：

△香港　李志清，黃榮成，齊紹勝，李俊亨，賈錫韋，劉國柱，李建雄，楊學齡，周振球。

△九龍　趙洽君，梁卓輝，李志超，李安，李永熙，黃瑞生，黎兆漢，袁鏡尤。

澳復旦杯籃球
前日開賽
打泡戰警察選能

（澳門通訊）澳門復旦中學主辦之「復旦杯」全澳公開夏令籃球賽，於前日下午四時在南灣復旦體育場舉行隆重熱烈之開球典禮，同時香港李氏健身學院學員來澳參加體育表演，會場布置輝煌，雖在炎日蒸蒸下，觀衆均預早到場，圍繞觀佰，極爲擠擁。此次參加比賽者，計有警察隊，復旦A隊，復旦B隊，藍星隊，凌風隊，怒吼隊，崔聯隊，知用青社隊，中山紅白隊，學社隊，赫赫克隊，赫赫黑隊等十二隊。

昨日打泡戰爲警察隊對赫赫黑，由達蒙宏代表開球。比賽開始，警察隊兜約鐘首開戰功，歐巴度連下二城，印人少打星亦勇揮善戰，赫赫陳麥雲安應戰頗健，林庚文亦有所獲，上半場以十二比十四警察隊佔先。休息時間，由著名拳術家李劍琴領導李氏健身學院學員范亨，鄧驊，李森，梁耀等出場作體育表演，有白鶴派拳術，樸棍對關刀等，馮德焜表演舞槓，梁志誠表演肌肉控制，後由李劍琴對姚桂華作西洋拳賽，共有精彩，博得掌聲不少。下半場繼續比賽，警察隊勇猛不減，結果以三十五比二十九克服赫赫黑隊。該賽定每星期一，三，五，日四天下午五時至七時比賽八場，明（二十四）日爲復旦對知用青社，雙方均屬勁旅，當有一番激戰。

公開乙組籃球
精勵力克長虹
結果五十一比四十二

公開男子籃球賽，昨晚僅有一場，由長虹對精勵，兩隊均爲本屆勁旅，故接觸後，戰情殊烈。長虹徐鄧遠，鄧霖祥攻勢頗猛，而精勵薛進葵，陳光炳亦迭有佳作，上半時精勵以二十五比二十一先佔優勢。易陣後，精勵全軍作戰，愈戰愈勇，方志雄，陳桂波，袁日樹攻守兼備，長虹亦竭力爭奪，無如精勵傳遞迅速，長虹苦戰之下，遂以四十二比五十一告敗。戰績如下：

精勵	射	罰	犯	分
陳光炳	五	二	三	十二
薛進葵	七	〇	三	十四
陳桂波	四	二	〇	十
方志雄	三	一	〇	七
施植蘇	〇	〇	〇	〇
鍾兆雷	一	〇	〇	二
袁日樹	三	〇	[illegible]	六
總結	二三	五	四	五一

長虹	射	罰	犯	分
林恩龍	一	〇	〇	二
鄧霖祥	三	〇	〇	六
徐鄧遠	六	〇	三	十二
陳敏	〇	〇	二	〇
陳浩	三	二	〇	八
勞威	三	二	二	八
梁明奇	三	〇	〇	六
總結	一九	四	七	四二

夏令籃球賽
今日兩場
星期日召開委員會

華雄體育會主辦第四屆「秉常杯」「心嘉杯」夏令籃球賽，自本月九日開賽以來，進行極爲順利，高初兩級每場比賽，均有極精采緊張之表演，而各隊健兒，亦均有良好之體育精神，尤屬難能可貴。該會現定於本月二十八日（星期日）下午七時半召開委員會議，除各部工作報告外，對於球場管理，球證編配等問題，將作詳細之商討。

又今日按表有兩場比賽，仍在卜公球場舉行。下午四時三刻初級心嘉杯賽紅鷹對驊英，球證馬兆華。五時三刻高級秉常杯賽精武對任聯，球證石振達。

本報特稿 ——————————————————— 鷹

世界游泳最高紀錄表——男子

（截至一九四〇年四月一日止。小數爲1/10秒）

自由泳

公尺（Metres）或碼（Yards）	人名	國別	成績 分	秒	日期	地點
100碼	威士慕拉（J. Weissmuller）	美國	0	51	1927年4月5日	亞米阿博
100公尺	費克（P.Fick）	”	0	56.4	1936年2月11日	紐辛
200公尺	麥迪加（J.Medica）	”	2	7.2	1935年4月12日	支加哥
200碼	”	”	2	7.9	”	”
300碼	”	”	3	4.4	1935年4月10日	”
300公尺	”	”	3	21.6	1935年4月11日	”
400公尺	”	”	4	38.7	1934年8月30日	火奴魯魯
440碼	”	”	4	40.8	”	”
500碼	”	”	5	16.3	1935年4月6日	支加哥
500公尺	弗蘭納根（R.Flanagan）	”	5	56.5	1939年4月3日	美亞美
800公尺	牧野	日本	9	55.8	1939年9月15日	東京
880碼	弗蘭納根	美國	10	7.6	1935年7月7日	德特羅特
1000碼	麥迪加	”	11	37.1	1933年7月20日	普特蘭
1000公尺	天野	日本	12	33.8	1938年8月10日	東京
1500公尺		”	18	58.8	”	”
1760公尺	麥迪加	美國	20	57.8	1931年7月7日	支加哥
4×100碼（接力）	紐約體育俱樂部隊		3	31.3	1939年3月31日	哥倫巴斯
4×100公尺（接力）	美國隊		3	59.2	1938年8月20日	柏林
4×200公尺（接力）	耶魯大學隊	美國	8	24.3	1936年6月9日	紐海文
4×200碼（接力）	”	”	8	32.4	1935年2月25日	”

蛙泳

公尺或碼	人名	國別	分	秒	日期	地點
100碼	胡（R.R Hough）	美國	1	0.6	1939年4月15日	紐海文
100公尺	”	”	1	7.3	”	”
200碼	”	”	2	22	1939年3月25日	安阿博
200公尺	卡斯禮（J.Kasley）	”	2	37.2	1936年3月28日	紐海文
400公尺	海納（J.Heina）	德國	5	43.8	1938年2月10日	哥本哈根
500公尺	”	”	7	13	1939年5月7日	蘇倫金—歐立斯

仰泳

公尺或碼	人名	國別	分	秒	日期	地點
100碼	奇夫（A.Kiefer）	美國		58.8	1939年4月1日	哥倫巴斯
100公尺	”	”	1	4.8	1936年1月18日	德特羅特
150碼	”	”	1	32.7	1936年4月2日	支加哥
200公尺	”	”	2	24	1935年4月11日	”
400公尺	”	”	5	13.4	1936年9月10日	哥本哈根

經濟界

外滙牌價俱無變動
美滙申滙市況穩靜

昨日本港外滙，開倉牌價，一致無變更。即英滙爲一〇二·八七五〇，申滙三六五，叻滙五二·七五〇〇，印滙八二·五〇〇〇，美滙二三·五〇〇〇，菲滙四七·〇〇〇〇，荷滙四四·〇〇〇〇，越滙一〇八·〇〇〇〇，暹滙一四九·五〇〇〇，瑞滙一〇一·〇〇〇〇，澳滙一〇六·五〇〇〇，查昨日上午英滙市況，仍乏生氣，美滙市況仍屬穩定，迨至下午，英滙市況，仍屬沉寂，美滙市況亦靜，至於申滙，上午市況，仍屬穩定，下午市況仍穩但靜，茲將前昨兩日牌價，列表如下：

（國別）	（前日價）	（昨日價）	（比較）	（伸港幣）
英滙	一〇二·八七五〇	一〇二·八七五〇	無變更	每鎊值十六元一三
申滙	三六五·〇〇〇〇	三六五·〇〇〇〇	無變更	每元值二毛七四〇
叻滙	五二·七五〇〇	五二·七五〇〇	無變更	每元值一元八九六
印滙	八二·五〇〇〇	八二·五〇〇〇	無變更	每盾值一元二一二
美滙	二三·五〇〇〇	二三·五〇〇〇	無變更	每元值四元二五五
法滙				
非滙	四七·〇〇〇〇	四七·〇〇〇〇	無變更	每元值二元一二八
德滙				
越滙	一〇八·〇〇〇〇	一〇八·〇〇〇〇	無變更	每元值九毛二〇〇
暹滙	一四九·五〇〇〇	一四九·五〇〇〇	無變更	每盾值一元四九五
荷滙	四四·〇〇〇〇	四四·〇〇〇〇	無變更	每盾值二元二七三
瑞滙	一〇一·〇〇〇〇	一〇一·〇〇〇〇	無變更	每個值九毛九〇〇
澳滙	一〇六·五〇〇〇	一〇六·五〇〇〇	無變更	每鎊值十二元九七

查開倉後，渣打銀行購進石叻紙四千元，價爲五五·〇〇〇〇，茲將昨日英滙、美滙及申滙買賣價格，分錄如下：

英滙　昨早開倉後，市況仍乏生氣，七月期至八月期賣家價爲一〇二·九六八七五，現貨買家價則爲一〇三·〇〇〇〇，及至下午，市況仍屬沉寂，收市時，七月期至八月期賣家價爲一〇二·九六八七五，現貨買家價則爲一〇三·〇〇〇〇。

美滙　昨晨開市後，市況仍穩但靜，由上午開市至上午收市時止，半日過程中，僅現貨略有成交，價爲二三·八一二五，上午收市時，七月期賣家價爲二三·六八七五，現貨買家價則爲二三·七五〇〇，迨至下午，市況仍屬穩靜，收市時，七月期賣家價爲二三·六八七五，八月期價亦然，現貨買家價則爲二三·七五〇〇。

申滙　昨晨申電交易所，什電仍無成交，倉後華僑銀行售出申電五萬元，價爲三八四，東亞銀行售出三十萬元，價爲三八五，安達銀行售出二十萬元，價爲三八五，東亞及華僑兩銀行共售出二十七萬元，價爲三八四·五〇，查昨日上午開市時，近期賣家價爲三八二，繼微淡爲三八四，隨又漲至三八五，但有成交，價爲現貨，上午收市時，賣家價爲三八四，迨至下午，市況仍穩但靜，開市時，賣家價爲三八三，繼微好爲三八二，後稍淡爲三八四，收市時，賣家價爲三八三·五〇。

八九金市
昨日市況穩靜

昨日本港八九金市況，仍穩但靜，因美滙仍屬靜淡，買賣尚少，價格亦少起落。上午開市價爲八十五元八毛，繼略漲至八十五元九毛，後以美滙回淡，賣戶增加，價格降爲八十五元七毛。上午收市時，價微漲至八十五元八毛；比較上日略漲三毛半，下午全無成交。

國幣市況
仍甚堅穩

昨日國幣市況，仍甚堅穩，上午開市價爲二五三·二五，繼微漲至二五三·五〇，隨以買戶仍多，價又略升爲二五四·〇〇，嗣又升至二五四·二五，後又漸趨上漲，但其勢甚緩，最高時爲二五四·七五，上午收市時，價爲二五四·三七五，及至下午，市況稍形堅定，開市價爲二五四·二五，繼升至二五四·五〇，隨又微漲至二五四·七五，最高時爲二五五·〇〇，收市價爲二五四·五〇（上日收市價爲二五三·五〇）。

海外商情
【廿二日路透社電】

▼上海外匯

英滙近期	[illegible]
英滙七月期	[illegible]
英滙八月期	[illegible]
美滙近期	[illegible]
美滙七月期	[illegible]
美滙八月期	[illegible]

▼天津外匯

倫敦	[illegible]
紐約	[illegible]

▼巴達維亞外匯

倫敦	[illegible]
紐約	[illegible]
香港	[illegible]

▼新嘉坡外匯

倫敦	[illegible]
紐約	[illegible]
香港	[illegible]
上海	無行情
荷蘭	[illegible]
上海	[illegible]

行情

倫敦	[illegible]
紐約	[illegible]
香港	[illegible]
爪哇	[illegible]

▽貨幣價值

大洋券	·三五四五〇
什大洋券	·三四三〇〇
一元毫券（曲版）	·二六〇〇〇
五元毫券（曲版）	·二六〇〇〇
十元毫券（曲版）	·二六〇〇〇
一元毫券（直版）	·三〇〇〇〇
五元毫券（直版）	·二六七〇〇
十元毫券（直版）	·二六七〇〇
省舊雙毫	·六六〇〇
省新雙毫	·六八一〇
舊中央紙	·〇三五
廣西紙	按·二三六〇

新嘉坡毫	[illegible]
中央光	[illegible]
新港單毫（千）	低四毛
舊港單毫（千）	溢六元
新港五仙（千）	平換
舊港五仙（千）	低六元

▽各國紙幣

正篩紙	一四·五〇〇〇
什篩紙	一〇·五〇〇〇
花旗紙	四·四五〇〇
雪梨紙	三·〇七七〇
呂宋紙	二·〇三〇〇
勞啤紙	一·一五〇〇
石叻紙	一·八一八〇
什法郎紙	無盆
暹羅紙	一·四一〇〇
西貢紙	·八五六〇
正法郎紙	無盆
荷蘭紙	按一·八〇〇〇
山打根紙	一·七七〇〇

歐洲醞釀和平
股票市況堅穩
人心趨好低價股票買戶衆多
昨成交總值約近十萬元

昨日本港股票市況，頗爲堅穩，因德國擬向英國媾和影響，人心多趨好，昨日一般投機者之視線多集中於低價股票，如香港電車、均益貨倉、香港酒店、牛奶公司、九龍電燈新股、青洲英坭、黃埔船塢、電話公司舊股等，其所給價值，亦較上日爲高，但有等股票持有人多不允依價拋出。至於高價股票，如香港滙豐銀行、於仁保險等，買戶亦頗衆，惟其所付代價多與前市無異，賣戶不多。總而言之，昨日買賣範圍，頗爲廣大，但因股票持有人多不願依價拋出，致成交數量，依然不多。以股份經紀會及股份總會兩方面合計，成交數量共七千四百六十八股，其中以均益貨倉、牛奶公司、香港酒店、電話公司舊股等爲最多，總值達九萬七千一百九十五元五毛。查昨日股份經紀會方面，成交數量以香港酒店股票爲多，計先成九百股，價爲三元七毛，後又成五百股，價同上。均益貨倉股票先成五百股，價爲三元八毛，後又成二百五十股，價同上。牛奶公司股票先成二百股，價爲十八元二毛，繼成五十股，價同上，隨又成一百股，價略降爲十八元一毛半，嗣又成一百股，價爲十八元一毛半，後又成一百股，價仍未變。九龍電燈舊股先成三百八十七股，價爲六元半，後又成一百股，價微升至六元五毛半。油蔴地小輪股票先後共成二百二十五股，價爲二十一元。香港電車股票先後共成二百股，價爲十五元五毛。青洲英坭股票先後共成二百股，價爲十四元三毛半。電話公司舊股先後共成五百股，價爲二十二元二毛半。香港滙豐銀行股票先後僅成三股，價爲一千一百八十元。有等投機者本欲吸進置地公司股票二百股，每股給價三十一元，但股票持有人始終不允依價拋出。又有等投機者擬購進於仁保險股票十股，每股給價三百四十元，惟亦無賣戶。至於股份總會方面，成交數量，以均益貨倉股票爲多，計共一千二百五十股，價爲三元八毛。電話公司舊股先成三百股，價爲二十二元二毛半，繼又成四百股，價同上，後再成五百股，價仍未變。牛奶公司股票先後共成五百股，價爲十八元二毛。青洲英坭股票先後共成五百股，價爲十四元三毛半。香港電車股票，成二百股，價爲十五元四毛半，後又成三百股，價同上。屈臣氏股票先後共成七百五十股，價爲八元五毛。黃埔船塢舊股先後共成二百股，價爲十五元五毛。九龍電燈新股先後共成一百股，價仍三元四毛半。香港滙豐銀行股票先後僅成三股，價爲一千一百八十元。茲將各價錄下：

▽買家價

股票名	港元
置地公司	三一·〇〇
香港電燈（舊）	三六·〇〇
屈臣氏	八·二五
香港電車	一五·三五
於仁保險	三四〇·〇〇
青洲英坭	一四·三五
黃埔船塢（舊）	一五·五〇
同上（新）	一四·七五
電話公司（舊）	二二·五〇

▽賣家價

股票名	港元
香港酒店	三·七五
九龍電燈（舊）	六·八〇
滙豐銀行	一二〇〇·〇〇

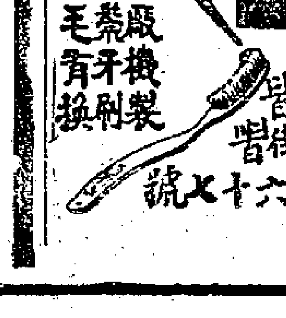

學生界

第三〇五〇期

招考免費學額

·仕英·

「本校爲鼓勵清貧學生，及收容戰區學生起見，特設免費學額二十名，有志者均可投考。……」——這一段招生廣告，雖然是用新五號字印，但比日本內閣總辭職的大標題還令我注意，因爲日本倒閣是數月必一起，而香港南業學校設免費學額，是開埠百年所罕有的。我細心地清楚地用響亮的聲音將每行每字讀了幾篇，讀完還用剪刀把這段招生廣告剪起來，好好地夾在書夾裏保存。我相信，不特我有這樣的舉動和心情，一定還有許多失學的貧苦的青年也懷有同樣的心情的。

我雖然不是失學，但也可以算是清貧生的，有此資格，不覺昂然(?)去報名。辦事處擠滿了人，用盡渾身的力，出了一次大汗，才擠進去。看看那位先生的臉色，拿出證明文件相片等勞什子來，然後低聲地道：「先生，我是來報名的。」

「我是報免費生的名」他突然問道：「報名費呢？」有嗎！

——諾謝作——

考試那天，居然也有百來個「同志」，不覺吃了一驚：「逐鹿」的人太多了，入選一定困難。等到他翻了一翻那些文件，突然問道：「報名費呢？」

真的，我這窮光蛋太與錢無緣了！近日連這「阿堵物」也忘記了(!)但是，人家卻不會忘記這「寶貝」的。只得摩摩空空如也的褲袋，厚着臉笑問：「多少錢呢？先生。」

「兩塊錢！規則也看不清，沒錢學人家報甚麼名？」他冷笑了一聲。

百多隻眼睛送我出辦事處，但也不顧了，急忙地跑回家裏，拿了三本洋書，又急忙地跑到摩囉街，賣了他，換來二塊零八分錢，最後又復跑到報名處，忍痛繳了兩塊錢報名費。

，吃來有些酸腐味，但肚子太餓，顧不得這樣多。

考完試之後，那天晚上，心中胡思亂想，患得患失，滿宵的失眠，相信比文王思求淑女那夜的輾轉反側還要難過呢。

三日之後，寄來一封信。天呀！不知是上帝有靈？還是如來佛爺的庇佑？我竟然入選了！我將不用花錢便可以讀書了，我將不用在各學期之始便要擔心學費了。那天實青餘下的五分錢，我豪闊地購了些花生，一邊喝開水，一邊吃花生，都也其味津津，其樂融融。吃夠了，抹抹嘴，摩摩肚皮，還要到各相識處去吹吹牛。

最後，我跑到那間學校裏去註冊。謁見了那位光頭近視，滿面笑容，很有學者風度的教務長，說明了來意。他點點頭，還嘉獎勉勵幾句話，寫了一張字，叫我到註冊員那處取上學證。跑到註冊員的辦公桌前，雙手奉上教務長簽字的證明文件，那註冊員看了一看，低頭打了一下算盤，便道：「好的，你交四十六元便可以了。」

「甚麼？先生，請你細心看一看，我是免費生呀。」我吃驚地提醒他。

「知道了。」他不耐煩地回答：「但是，所免者僅爲學費，雜費決不能計算在內的。」

「雜費也會要四十多塊錢呀。」我抗議地說。

「爲甚麼不要四十多元呢？」他微慍地回答：「保證金十元，堂費十元，建校費十元，學生團體費五元，圖書費二元，體育費一元，另外校服學校代製，以便劃一，每套四元，兩套共八元，總數合共計四十六元正。難道有錯嗎？」

他口若懸河地念出來，我的額頭都如雨的流着汗珠。

我只得拖着沈重的腳子一步一步踱回家去，心裏痛惜着我的那兩塊錢。

山城

杜子

山城落日
有過如詩章突妙的
黃昏晚景啊
初春底幾叢
曾有寧靜的
草原上的幽幽香啊
但從硝烟裏逃亡
作亡鄉的羈旅者的記憶上
會對那蒼老底
山城底憂鬱
有作遙北望皆天的招手呢

今夜——
寂寞對着
凄冷底月色
憂鬱的河水
低訴着泣語
犁犁底鐵蹄
匍緊着
仇恨者的
血的記憶

而往昔古舊的城牆】
何處去呢——
爲保衛
他們每一塊熱愛的鄉土
曾用血肉來堆下
歷史光榮一頁的
那黑壕底遊人啊

十七個洞
殘缺的城牆上
匍下了
十七個仇恨底標誌

今天
盛茂了的衰草旁邊
那裡在雨下的
理將
發芽了
偶爾一陣凄厲寒風
吹來
一條條血絲
——這山城的兒女的怒吼
教人嚴肅地感到
都是
在暴的風雨的襲臨

嗯！作亡鄉的
血質的羈旅者的
歸來吧
山城的十七個洞上
已燃燒着烽火
故鄉底召喚也更親切呢

我的抗議

——向廣東話叫冤

南洋商學院 流歌

我是到這裏來讀英文的，我是一個外地人，不會講流利的廣東話，連聽也聽不清楚。

由於此，就不能不給我感着麻煩了，這個麻煩，好比到英國不會講英語，處處都要不便；但是我是懂國語的，我滿以爲到了一個中國人聚會最盛的地方，尤其是進入了中國人辦的學校，如果會打國語，不必廣東話是可以的，然而事實所告訴我的國語在香港是礙壁，在文化機關的學校裏面也是礙壁！

在我們叫做高年級的英文班，教師對於各項的講解，除名詞上一些是用英文外，多數都是講廣東話的，自然，我是聽不清楚。

在一個無可奈何的課堂上，那時候是下課了，我質直地用國語對一位教讀本的先生陳述我不會聽廣東話的困苦；可是這位先生連一句「官話」也不會說，他表露着相當的窘狀，最後在咕哩咕嚕之間，他就答應我以後如有生字的解釋將在黑板上用中文寫明出來。

後來，我又再到辦事處去，爲的也是要提出上述那個問題，院長講的國語，也相當於英文之「洋涇濱」，但有一位女教員講得卻流利得很，我就把情形這樣告訴她，她的回答是：「這裏的學生大部是廣東人，所以解釋是不能用國語的。」最後她說：「你的要求是沒有法子。」

我悵然！

可是隔天我仍舊上課，在另一位教師教完一段功課了後的時候，他就開始詢問每個學生：『Do You Understand ?』這句話他同樣輪到着我，我雖然是不大清楚的，但我怕麻煩，我祇回答『Yes！』

另一天，這位先生又來了，他又是這樣來詢問，我便明白告訴他：我不會清楚，我不懂廣東話；於是這位先生便用國語特地來解釋，他是勉強的，講得喉嚨兩根筋兒活浮起來，惟仍解完之後，在座的學生有的卻欣羨他的國語是好的。

一個燈火爛熳的晚上，學院裏舉行着畢業典禮，平日不相見的男女匠學都聚集在一堂，充滿着和諧的喜氣；可是無論那一個，講的都是廣東的，院長報告和來賓演說，個個都是如此，我連一點都不明白！這個典禮，在許多人的心坎上都是滑過愉快的情緒，但是祇有我一個人是渾蠻的！

這裏我要提出我的抗議：

到現在，中國人還不會講中國話，尤其是一個中等的學校，不特學生不會講，而且當教師的也不會講，而至使一個外地人感到麻煩！

這個現象，在學校利害上說：他的校門永遠是不能廣大的，在國語上說：這卻是我們當國人的羞辱！

我明白了：這問題，無疑的是整個香港教育界的一個嚴重問題。

也許已有人先咀於先了；但我現在是可以提出抗議於後的！

若有人替廣東話叫屈學生界甚表歡迎

新都花絮 (20)

「你還是我這兒洗吧，要不然到外邊去洗，可不方便，這兒還有什麼叫家庭浴室，簡直糟糕得很……等一會兒我陪着你一道洗呀，我們弄栗子吃，我有鐵砂鍋子，劉媽，劉媽，拿鐵砂鍋子來。」

鐵砂鍋子拿來，她們兩個便在火上烤栗子，剝白果，邊烤着邊吃。一顆栗子剝完了又滾落在火裏，迦君連忙用手去取，火太大了，取不得，又急急的尋出火鉗子去夾，栗子已經熊熊的燒着起來。

『可惜了好肥一顆大栗子。』

迦君是完全爲一種真心的喜悅所捉住了。

紫雲把頭頂上的電燈閉了，祇留着一盞小座燈在亮着。這小座燈是金紅色的，裏面有三條金魚的影子，在遲緩的旋着，彷彿都游在紅色的水裏一樣。

火光更大起來，映着她們有趣的眼睛，迦君的睡衣半曳着，她的白皙的皮膚上，都罩了一層蘋果色的薄紗，眼睛闊大了，睫眉陰翳下來，有一種神秘而魅惑的味道，箍罩着她整個的臉型，她的兩腿細長，伸出在白銅的爐欄上，映着她的小腿肚上面，彷彿她的腿肚都亮了起來，在閃着亮光。順着她腿的岡皮那兒便有着一道光極緻的薄明白痕，隨着她的轉動而改變地方。

待了一會，迦君累了，便放賴起來把椅子輕輕的推開，跪在豹皮上玩着，紫雲拿了大鵝絨氅給她偎着。

迦君又拚命的吃白果。

紫雲說：『你可不能太多呀，那東西涼得很。』

迦君一味的憨笑着，並不去聽她的話，又說：『我們在這兒煮咖啡好不好？』

『好呀！』

紫雲伸手就去找咖啡壺，一切都是現成的。

迦君仰着臉憨笑着向紫雲說：

爪哇華僑學生

曾尤

爪哇是荷印最繁華的地方，華僑旅居荷印的人數以此地爲最多。僑校相當發達，但因爲環境關係，質的發展不大能令人滿意。

學生運動在這裏沒有甚麼成績。

荷印當局對華校內容組織與課本教授，歷來都很注意，這裏不可以教授戰時讀本，也不可以作甚麼抗戰的演講，一切課本大都陳腐的，不能使學生對祖國有實際的認識和強烈的感情。

爪哇華僑學生有一萬多人，而且還有上漲的趨勢。但如果要說這裏的學生有「救國運動」，就看錯了；自戰事發生以後，爪哇學校對祖國所做最高限度的工作，便是向當地賑災委員會領取「錢筒」到市區裏求捐而已，其次，就是舉辦遊藝會捐款助賑。學生運動倘使要在南洋展開，其骨幹便要放在中學生身上；可是爪哇華僑中學生，多數是生長在南洋的，他們的父母說中國「很多土匪」，進了學校又得不到良好教師的指導和灌溉，故對祖國的印象，都是胡塗，淺薄。

其中也有好的學生。抗戰後，爪哇有些好中學生便不怕關山路遠，投奔祖國去就學和服務，如過去之往陝北公學，最近之往昆明華僑中學的，都很不少。而且在祖國空中作英勇守衛的，屬於爪哇華僑學生的也多。

爪哇學生運動之不會廣大地展開，這原因除了當地環境不好之外，當地教育者也還要負一部分責任。

在爪哇辦教育的先進們，對於華僑教育的要點所在似乎還不大認識，教育子弟的目的只在於要他們認識書算能作買賣。這種方針不變，爪哇華僑青年似乎很不容易發展的。

全球風行
銷數打破任何補品最高紀錄
蘇俄政府監製

銷數打破任何補品之最高紀錄！

藥品之銷數，每與效力成正比例。據最近蘇俄藥業統計，賜保命特靈之銷數，每年達四百餘萬劑，已打破任何補品之最高紀錄。良以賜保命特靈爲蘇俄政府所監製，必須經過極嚴格之化驗，方始發行。故其功效之偉大，精力之高超，無可比擬。確具補腎補心補腦補血之特效。輔助戒烟，其效尤著。因係國家機關監督製造，旨在便民，故售價特別低廉。主治：體質虧損，神經衰弱，未老先衰，健忘失眠，以及婦女月信不調等症。分男女二種。定價低廉，藥房均售。總經理強生行 地址華人行四樓 電話二六〇九八

扶寶福燐

恢復精神

精神疲倦，常覺不適，係因腦系神經不寧所致，服扶寶福燐以補養調劑之，十五分鐘後，則腦力恢復，精神煥發，辦事不憚劬勞，其效甚著，請君試之。

分藥丸藥水二種　藥丸二枚即藥水十滴之分量　英國出品·天祥洋行總經理

PHOSFERINE

今者腫痛迅得治愈

請依此種成績卓著之現代新法治療皮膚病及潰瘍—宜信任美露敦

今者，君得施用世界最偉大最著成效之一種殺菌劑矣。倘患腫痛，皮膚染毒，發炎，或腫瘍，以致憂慮困苦，均可用美露敦治之，異常靈驗。祇須取本品二菜匙，和入一玻璃杯之熱水中，卽得配合適宜之美露敦，而可敷搽發炎及潰瘍之膚面。請信任美露敦。此乃細菌所不能抗之消毒藥水。經對無害人體。然其撲滅細菌，則敏速而有效。本品又能令皮膚發炎處潔淨澄清，而獲解慰輕減。之益。於以促進健復。因其絕無毒性，十分安全。故於某種疾病，且可內服之。千萬用戶其家庭中無不常備美露敦。日常施用，俾其全家人士免受染毒疾病及危險細菌之侵。請今日卽購一瓶，以便迅得解慰之功。并以治療腫痛，皮膚發炎，腫瘍等而獲治愈可也。務請購取全球最偉大之消毒劑美露敦。用之經濟不費。各大藥房，均有出售。

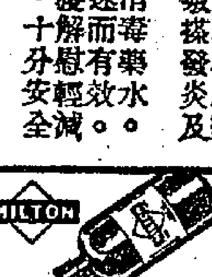

香港總發行 香港德輔道中二十七號天和洋行

L7

恭頌腫脹名醫周達文先生

敝人突染腫脹症全身皆腫下陰亦腫走求手脚專科醫師周達文先生醫治施家製藥服後消除腫脹患處還我健康喜勝感謝

▲本報收帳員鄒文任恭頌▼

診症時間上午在旺角山東街十二號樓下午後在分館中環威靈頓街九十九號四樓下周達文藥行內（即由花布街直上轉右）電話二六〇五八

公正藥房 自然散

名醫張曲江發明之止痛專藥公正自然散止痛迅速卽服卽止功效偉大不同丸品無論大小一切痛症均能見效卽最利害之疼痛叫爹喊娘呼天喚地輾轉床席呻吟欲絕者亦能斷然止痛並而愈馬上恢復常態其止痛神效有非文字所能形容者也

每打一毫 半打五毫 各處有代售 華士敦道公正藥房啓

不須剖割 專醫膀胱結石 何斗燦 分診所寓澳門水坑尾卅六號

百昌堂 珍珠猴棗散 定驚除痰祛風退熱 小兒科聖藥

大公經濟廣告欄

招生

琴齋書舍 夏令書法速成班
本舍，利便暑期學生補習計。辦法有別。並可令暑假完成。暑期內。定收寄宿生十人。
地址：銅鑼灣站景樓十四號 電話：二四八五九

南洋商學院男女暑期學校 會計 華英打字 英文
本院中文會計及英文會計專科均設簿記會計審計銀行會計官廳會計速成畢業介紹職位另英文專科五級華英打字兩種漢文數學國語學費均廉昨已正式上課荷里活道四十號電話二六七七一

招考侍應生
某大酒店擬招考侍應生若干名無分籍貫但須天資聰慧年在十四至十六歲曾肄業于高小者待遇方面除供給膳宿外並月給津貼四元空餘時間則由教師教授中英文及國語六個月後得隨個人成績提高津貼至每月十元投考者可開明學歷附四寸照片一張函寄本報九一一號信箱如若合格當再函約面試（倘須寄回照片可附郵四分）

暑期補習 專家日夜授教 英文數學
用國粵英語個別或分組教授補習高初中大學英文數學課程注重升學從速利用暑期課本學者請肯定中學 花街三十三號

英文 國學 數學
日夜專家教授個別課補助升學特設標準港大入學試英文快字及會計選科班。地點：中市東域多利街二號三樓。時間：任男女生自選。學費：各科均低廉。

香港青年會及九龍支會 一年一度，優待學生 暑期簿記班 五週畢業 學費三元 暑期珠算班 五週畢業 學費元半 同時開設 每天上午上課·由七月廿六日起·章程備閱·報名從速。

香港青年會九龍支會 夏令補習班 國英算科招生
開課日期：本月廿四日上午八時 地點：九龍窩打老道三十八號（即商務書館上）三樓 報名處：本會 章程備索

英數國學 暑期最完善之補習
現乘暑假留港餘暇講授 國立大學教授三位
高初中大學英數課程 全期五元 補習後可升立公立中學 打道一二號

謀生工藝
味精糖果餅乾西洋化妝品及日用品肥皂等百科詳章四十八號函索即寄（能通國語）

圓光術 男女可學一日畢業 ◀應用科學施術簡易▶
能知失竊遠方親人內體見物均能用投效查子文不爽……（保良局附近）寓山道……號 [illegible]

招租

新式洋樓
全間空氣清幽出賃地點中光線完足……浴室具備……九和號或電話三一八〇八…… [illegible]

空樓及招頂
電車總站士巴新建二樓空樓出租……有電話，又有房間四個，浴室，廁所，全部傢俬……一九四四 [illegible]

洋樓傢具召頂
跑馬地黃泥涌道33號B有柚木傢具全堂及收音機一部……廳客廳浴室四房……願者請於上午十時至十二時到…… [illegible]

出租或讓 寫字樓 舖房
大道中四十號四樓一層……俱備傢俬出租……一九三九年美國收音機……扇半扇各三……源東街七號或電話三三七一七與梁君接洽

住宅招頂
新式光大洋樓全層一廳三房浴室二間騎樓工人房電地點交通便利頂費低廉有意者請電話五九〇一四

新式洋樓出賃
九龍城衙前圍道八四號四樓出賃工人房柏油地電燈水喉浴室俱備以位置極高而向東空氣足而涼爽夏季之居住也有意者請來本號二樓接洽或問珍園（電話五七二〇二）亦可

啓事

培英一九三九英社重要啓事
茲訂於本月廿八日下午七時正假座般含道本校小學部舉行懇親聚會屆時希各社友踴躍赴會

聘請

聘請製味精技師
現有某大工廠擬聘製味精技師一名薪金從優願就此職者請將本人地址經歷列明投函華人行二一合經行侯日函覆面商

汕惠天亨土膏行啓事 [illegible] 廿九年七月廿一日

合昌成記莊 [illegible]

聘請印刷營業員
茲有某大印刷公司聘請印刷營業員二人有上項經驗者請函本港郵政信箱五七四號面談

僱用打雜
茲有某機關僱用打雜數名須外江人能識字與不識字皆可年齡須由二十左右者身體強健有力不拘附四寸照片一張函寄本報 [illegible]

醫生

不藥療病法 PSY CHO THERAPY
精神治療 不用藥物 萬病皆治 效驗神速 男女可學 短期畢業 [illegible]

求租

徵頂吉樓
擬租吉樓一層不論地點要有水廁月租約二十元願出頂手費及鞋金有出讓者請通知九龍城寨合道四十二號二樓許君

營業

高價收買鑽石金器
玉器銀器珠寶有意者請到華人行八樓七〇八號 A房 歐亞煉金公司 電話三〇七二七星期日及假期照常

出售

傢私鋼琴出讓
茲有上等傢具及鋼琴等因物主離港出售價廉如欲購置者請電二〇二八二王君接洽

大公報遊藝一覽表

香港：皇后（西）奇緣艷福　娛樂（西）國防第一線　東方（西）寡婦堂　國泰（西）歌王美眷　中央（西）大馬戲仇記　新世界（中）薛仁貴征東　九如坊（中）柳眼娥眉　香港（中）怪俠一枝梅　西園（西）綠林豪俠

九龍：長樂（中）猛鬼尋仇　利舞台（中）孤兒行　太平（中）虎嘯枇杷巷　高陞（粵）六國封相　國民（中）石鬼仔出世　東區遊樂場各種遊藝　平安（西）奇緣艷福　大華（西）千金小姐　明星（西）怪人[illegible]

彌敦（西）鐵島女神　北河（中）三笑姻緣　東樂（中）偷星大集會　文明（西）大鬧金銀島　油麻地（中）觀音化身　旺角（中）十三妹大鬧能仁寺　普慶（粵）鐵路勞燕　第一新（西）機械抗戰　好世界（西）泰山得子記